



Dia de Cooperar 2016

AÇÕES QUE
CONSTRÓEM E
TRANSFORMAM
VIDAS



2 DE
JULHO



Sistema **Ocemg**
FECOOP SULENE - OCEMG - SESCOOP/MG

Realização:



Unimed
João Monlevade



#VEM
COOPERAR

www.unimedjm.com.br



**Em nome da Unimed-JM manifestamos a nossa gratidão:
A Deus, pela inspiração, coragem e infinitas possibilidades;
Aos parceiros pela dedicação e seriedade na condução das causas sociais;
Aos cooperados pela generosidade da contribuição financeira e participação;
Aos voluntários por nos ajudar a despertar sonhos e encorajar a sua realização.**

Paixão pelo que fazemos e Compaixão pelos acolhidos!

*Maria Aparecida Barbosa
Gerente Geral - Unimed-JM*





Este relatório técnico destina-se às diversas instituições como: OCB, Unimed do Brasil, Unimed Federação Minas, Ocemg e outras, como instrumento de prestação de contas, e apresentação de toda a organização das ações do Dia de Cooperar - Dia C da Unimed-JM, no exercício de 2016.



Agradecimentos

Agradecemos a todos que colaboraram de forma direta ou indireta para o sucesso da conclusão deste trabalho, em especial:

- OCEMG - SESCOOP, por ser responsável pela criação e estímulo das ações voluntárias;
- Diretoria da Unimed-JM, por acreditar nas atividades idealizadas;
- Funcionários da Unimed-JM, pela união de forças em prol da realização dos trabalhos;
- Médicos Cooperados e Prestadores de Serviços, pela participação na Campanha Solidária e contribuição para o sucesso desta ação;
- Sociedade, que contribuiu expressivamente para a Campanha de Alimentos;
- Hiper Comercial Monlevade por abrir as portas, e assim oportunizar o bom andamento dos trabalhos da equipe que abordou os consumidores solicitando doação de alimentos para a campanha;
- Polícia Militar, pelo transporte e armazenamento das fraldas geriátricas;
- Asilos beneficiados, por fornecerem as informações necessárias para o planejamento das ações e pela forma afetuosa de receber a equipe designada para esta tarefa;
- Comunidade Terapêutica Bom Samaritano, pelo apoio na realização dos trabalhos;
- Sebastião D'Ávila Silva, por disponibilizar dados estatísticos da Comunidade Terapêutica referentes a colônia feminina e masculina, relevantes para elaboração do relatório dentre outros documentos;
- Liliam Cristina Paiva P. Mota, Valéria M^a Moreno Jacintho, Maria Cristina Pinheiro, Rosane M^a Cunha Mendes Barbosa, Pe. Marco José de Almeida, Luciana Grijó de Felipe, Cléver e Rose Machado, pela disponibilidade e por compartilharem seus conhecimentos através de suas palestras;
- Padre Marcos Rosa e Marco José de Almeida, por abençoar a entrega das fraldas e cadeiras de rodas nos asilos, trazendo um momento de paz e espiritualidade;
- SESI Minas, pela participação nas atividades promovidas na Colônia Bom Samaritano;

- Músico Miguel Rogério Salomão, por trazer suas melodias aos ouvidos e coração dos participantes;
- Bio Extratus, pela doação dos Kits de Higiene Pessoal;
- Seguros Unimed, pela doação dos Kits de Higiene Bucal;
- Águia Med, pelo desconto concedido na aquisição dos itens de acessibilidade;
- Lojas Andarilha Calçados, Harmonia e Relojoaria Universal, pela doação de brindes para sorteio;
- Floricultura Broto e Cia e Festas Práticas, pela doação dos itens para compor a ornamentação;
- Padaria Globo e Pão Manteiga, Produtos Vó Culina, Buffet Mercezinha, Emanuele Martins e Maria Luiza Soares, pelo fornecimento de alimentos utilizados para compor o coffee break;
- Vereador Sinval Dias e Patrícia Elias de Oliveira pelo serviço de transporte prestado;
- Ricardo Oliveira Abrantes, pelas informações sobre os acolhidos da Colônia;
- Rosemary e à administração da Colônia Bom Samaritano, pelas informações dadas, logística e apoio incondicional;
- Banco do Brasil, CDL, Embraterr e Hiper Comercial Monlevade, pela doação de alimentos;
- WG Representação Ltda (Pilecco Nobre) e Representação Arroz Rei Arthur, pela doação expressiva do arroz;
- COMPANHIA AGRICOLA PONTENOVENSE – USINA JATIBOCA, pela doação expressiva de açúcar;
- Unimed do Brasil, por ser responsável pela criação da campanha “Eu ajudo na Lata” e fomento das atividades humanitárias;
- Associações: ACIA – Associação Comercial e Industrial de Alvinópolis, ACIANE – Associação Comercial Industrial e Agrop. de Nova Era, ACIAP – Associação Comercial Industrial e Agropecuária de São Domingos do Prata, ACIARP – Associação Comercial Industrial e Agropecuária de Rio Piracicaba, ACIASGRA – Associação Comercial Industrial e Agropecuária de São Gonçalo do Rio Abaixo e ACIMON – Associação Comercial Industrial e Prestação de Serviços de João Monlevade, pelas doações de mantimentos que agregaram a Campanha de Alimentos e participação na Campanha “Eu ajudo na Lata”, através dos itens de acessibilidades doados.

Dia de Cooperar 2016

A campanha solidária, que já se tornou um marco entre as ações cooperativistas em nossa cidade, traz mais uma vez uma chama de esperança àqueles que a realizam e aos que dela se beneficiam.

Os primeiros, imbuídos da doutrina cooperativista, têm a oportunidade de integrar-se à comunidade, numa prática honesta que prima pela simplicidade e pelos valores humanos; o benefício vem da possibilidade de se diagnosticar as necessidades prioritárias de uma comunidade, sejam de ordem material ou psicológica, atendendo-as com a eficiência dos que as conhecem na prática.

A partir de uma metodologia que se baseia nos princípios e valores da doutrina cooperativista, aliada à técnica apropriada que permite um desenvolvimento claro e preciso, cria-se um trabalho que visa não o engrandecimento de uma ou várias cooperativas, mas o reconhecimento de que a sociedade, como um todo, merece um retorno do que nos dá.

Tenho a satisfação de apresentar a todos, um relatório do que foi realizado pela Unimed João Monlevade, no dia de cooperar de 2016, certos de que estivemos felizes e trouxemos felicidade a muitos. Foi uma festa de comemorações, palestras educativas, entrega de produtos doados pela Unimed e por empresas de João Monlevade, doações individuais, depoimentos emocionados, entre outros, nada que fosse mais importante do que o reconhecimento de quantos participaram, certos de que muitos se preocupam com eles.

Aos idealizadores e equipes atuantes, o reconhecimento da Unimed João Monlevade, e de sua Diretoria, pelo trabalho brilhante e pela cooperação desprovida de interesses particulares, tal como fielmente registrada neste relatório.

Um grande abraço a todos.

Diretoria Executiva Unimed-JM

Diretor Presidente: Miguel José de Vito

Diretor Administrativo: Flávio Lúcio Moreira Bicalho

Diretor Financeiro: Altemar Lúcio Leite



Sumário

7 Introdução

Objetivos

9 Gerais / Específicos

10 Justificativa

11 Metodologia

14 Planejamento do Projeto

19 Plano de Ação

20 Cronograma

Programação

21 Asilos

22 Colônia Bom Samaritano

23 Dia do Cooperativismo

24 Histórico Unimed

27 Identidade Organizacional (Missão/Visão/Valores)

29 Conhecendo a Origem da Unimed

30 Sistema Unimed

32 Presença Regional no Brasil

33 Cooperativismo e seus princípios

41 Intercooperação

43 Formação de Redes

50 O Trabalho Voluntário e o Sistema Unimed

51 O Voluntariado na Unimed-JM

54 Os Objetivos de Desenvolvimento Sustentável

61 IDH - Índice de Desenvolvimento Humano

65 Encíclica do Papa Francisco

67 Comunicação

69 Conhecendo as Equipes

70 Comitê de Sustentabilidade

Dia C

71 Dia de Cooperar

72 Dia de Cooperar 2016

82 Dia Internacional do Cooperativismo

88 Campanha Solidária - Arrecadação de Alimentos

- 101 História da Olimpíadas
- 104 Conhecendo as Colônias

Perfis

- 107 Acolhidos nos últimos 12 meses
- 109 Atual dos Acolhidos
- 111 Palestrantes
- 114 Fisioterapeuta / Músico
- 115 Médico da Colônia
- 116 Perfil do SESI / FIEMG

117 Depoimentos

127 Campanha Solidária – Arrecadação de Fraldas Geriátricas

- 132 Conhecendo os Asilos
- 140 Depoimento

141 Campanha Solidária – Arrecadação de Lacs de Alumínio

- 142 Campanha “ Eu ajudo na Lata” – Unimed Brasil
- 143 Item de Acessibilidade nos Asilos
- 144 Campanha “ Eu ajudo na Lata” – Unimed-JM

150 Manutenção da Mudas – Ipê Amarelo

156 Investimento

- 163 Avaliação do Projeto

166 Conclusão

- 168 Documentação Fotográfica
- 196 Cantos
- 204 Slides das Palestras
- 266 Certificados
- 274 Informativos Unimed
- 312 Anexos
- 353 Ficha Técnica

Introdução

“A solidariedade é o sentimento que melhor expressa o respeito pela dignidade humana”.

Franz Kafka

A relação de uma empresa com a sociedade vai muito além das relações comerciais, pois as decisões e as atividades dos negócios têm consequências para a comunidade local, para o meio ambiente e para muitos outros aspectos da sociedade.

Para que exista Sustentabilidade da Empresa é necessário que seu relacionamento com todo o público envolvido seja ético, transparente, socialmente responsável e ambientalmente correto.

O voluntariado empresarial é um conjunto de ações sistemáticas realizadas por empresas para incentivar e apoiar o envolvimento dos seus funcionários em atividades voluntárias que utilizam seu tempo e habilidades em prol de uma causa, de uma instituição, ou de grupos de beneficiários específicos.

É plenamente aceito que o voluntariado empresarial faz bem a todos os envolvidos. Ter funcionários que se voluntariam é considerada uma das formas mais rentáveis e de maior impacto no envolvimento da comunidade. O sentimento de ser útil e de contribuir para a melhoria social traz felicidade pessoal e desenvolve a autoestima, alargando horizontes e otimizando a descoberta de novos caminhos e oportunidades.

É necessário despertar a consciência para uma maior e mais cuidada atenção aos outros, designadamente, aos cidadãos que vivem em situação de maior empobrecimento, impulsionar iniciativas mais criativas para responder às novas necessidades, incrementar o voluntariado de proximidade.

A execução de ações ligadas ao voluntariado conduz à adesão a uma causa social que promove melhoria pessoal, coopera para o aumento de muitas competências, tais como sentido de responsabilidade, cooperação, relacionamento interpessoal,



comunicação, habilidade de examinar problemas e de descobrir estratégias para a solução e capacidade de liderança, além de fortalecer valores altruístas e fraternos.

Dia de Cooperar é um exemplo claro da união de esforços de vários voluntários, demonstra a capacidade da solidariedade e da participação de milhares de pessoas em prol de bons resultados, contribuindo significativamente para o desenvolvimento das localidades beneficiadas.

A Unimed-JM possui plena convicção da importância desse trabalho, tendo em vista que também é uma grande oportunidade para aproximar as pessoas dos ideais do cooperativismo, difundindo assim os seus princípios.

Salienta-se que todas as ações promovidas pela Unimed-JM referente ao Dia C, teve como seu principal objetivo a “Qualidade de Vida” e foco inserido na Sustentabilidade, agregando contribuição para os seguintes ODS – Objetivos de Desenvolvimento Sustentável:



2 Erradicação da Fome

Acabar com a fome, alcançar a segurança alimentar e melhoria da nutrição e promover a agricultura sustentável.



3 Saúde de Qualidade

Assegurar uma vida saudável e promover o bem-estar para todos, em todas as idades.



10 Redução das Desigualdades

Reduzir a desigualdade dentro dos países e entre eles.



15 Vida Sobre a Terra

Proteger, recuperar e promover o uso sustentável dos ecossistemas terrestres, gerir de forma sustentável as florestas, combater a desertificação, deter e reverter a degradação da terra e deter a perda de biodiversidade.

Objetivos

Objetivos Gerais

Melhorar a qualidade de vida, fornecendo respostas aos grandes desafios do mundo de hoje;

Promover a sustentabilidade, a participação cidadã e a solidariedade;

Sistematizar e incentivar o trabalho voluntário e as ações sociais do cooperativismo;

Proporcionar o bem-estar da população que se encontra em situação de vulnerabilidade social;

Detectar as necessidades e estimular a participação da comunidade na resolução dos problemas.

Objetivos Específicos

Ampliar o alcance das atividades já existentes, focando o desenvolvimento social e o potencial transformador do segmento em prol de uma sociedade mais justa e igualitária;

Formar equipes com o intuito de arrecadar alimentos, comparecendo pessoalmente às entidades beneficiadas para realizar a entrega;

Arrecadar, através de parcerias, fraldas geriátricas descartáveis, favorecendo os asilos localizados nos municípios da área de atuação da Unimed-JM;

Realizar atividades com a população afastada da sociedade, em virtude do tratamento contra a dependência química;

Arrecadar através da campanha "Eu Ajudo na Lata" maior quantidade possível de lacres de latas de alumínio, para ser convertido em cadeiras de rodas e proporcionar aos asilos um conforto maior aos idosos que residem na instituição;

Promover a manutenção das mudas de Ipê Amarelo plantadas em nosso município pela cooperativa em anos anteriores.

Justificativa

“Os teus atos, e não os teus conhecimentos, é que determinam o teu valor”.

Johann Fichte

Os seres humanos só conseguem satisfazer suas necessidades por meio da relação com o outro, da interação e da comunicação. Eles se completam na vida social, entretanto, todo ser tem suas peculiaridades e diferenças. Para que as relações humanas se tornem melhores e mais harmônicas, as pessoas devem se relacionar umas com as outras, de forma sadia e positiva, tanto ao pedir como ao oferecer ajuda.

No mundo atual, o trabalho voluntário é estimulado pelas empresas que, movidas pelo senso da sustentabilidade, assumem o papel de incrementar esforços para um mundo melhor e de desenvolverem nos seus funcionários a satisfação de participar de uma organização que os apoia e os estimula na implantação de projetos e programas de voluntariado.

A Unimed-JM difunde ações ligadas aos Objetivos de Desenvolvimento Sustentável, como solidariedade e cooperativismo, através de múltiplos movimentos, sendo eles: aquisição de fraldas geriátricas e itens de acessibilidade para os idosos residentes nos asilos da região, arrecadação de alimentos e realização de palestras de cunho motivacional, espiritual, comportamental e técnico. Nesta vertente, contribui-se com os adolescentes carentes, redução da mortalidade infantil, idosos e as pessoas que lutam contra o alcoolismo e a dependência química.

Nesse sentido, a Unimed-JM entende que o voluntariado pode realmente contribuir para a mudança em um país com tantos contrastes sociais como o Brasil. A proposta de gerar transformação social a partir do voluntariado consiste em promover cidadania e estimular o desenvolvimento de uma sociedade participativa e a prática de valores humanos.

Metodologia

“A mente que se abre a uma nova ideia jamais
voltará ao seu tamanho original”.

Einstein

A metodologia é a descrição dos métodos utilizados para alcançar os objetivos pretendidos. Descreve também as etapas seguidas em todo processo. Foram elaboradas estratégias para captar recursos e analisadas as características dos vários métodos indispensáveis a serem aplicados. Avaliou-se também as suas capacidades, potencialidades, limitações ou distorções e criticou-se os pressupostos ou as implicações de sua utilização.

Primeiramente foram instituídas reuniões com a Equipe Organizadora do evento para realizar todo o planejamento e execução das propostas esboçadas. A primeira tarefa foi dividir os funcionários em quatro equipes e eleger um líder para assessorar e nortear os membros da mesma. Este grupo de trabalho formado foi denominado Equipe Apoio.

No segundo momento, as equipes Organizadora e de Apoio reuniram-se, a fim de escolherem as atividades a serem desenvolvidas ao longo dos meses. Em continuidade às ações contempladas no ano anterior, ficou estabelecido que as mesmas seriam mantidas já que foram satisfatórias e fidedignas. Acrescentou-se a doação de itens de acessibilidade nas instituições de hospitalidade aos idosos, na busca por inovação. Para tanto, os trabalhos foram realizados na Comunidade Terapêutica Colônia Bom Samaritano, Comunidade Terapêutica Colônia Santa Luiza de Marillac, asilos da área de atuação da Unimed-JM e na Praça da Paz.

Norteadas em atingir o bem-estar físico mental e social da população afastada da sociedade, em virtude do tratamento contra a dependência química, a cooperativa realizou a continuação da Campanha de Alimentos, que visou a arrecadação de produtos indispensáveis à subsistência do ser humano, tais como: arroz, feijão,



macarrão, óleo, açúcar cristal e café, destinados a suprir as necessidades das colônias Bom Samaritano e Santa Luiza de Marillac.

Para arrecadar alimentos para a campanha, funcionários da cooperativa realizaram blitz no supermercado, com o intuito de abordar os consumidores, sensibilizando a população sobre a importância da doação e do voluntariado. Paralelamente, os colaboradores mobilizaram amigos, vizinhos e familiares.

Além desta campanha, foram desenvolvidas várias ações na colônia Bom Samaritano, todas de cunho motivacional, comportamental, espiritual, cultural e técnica.

Em relação ao acolhimento dos idosos, realizou-se um mapeamento nos asilos em busca das necessidades e observou-se que a maior carência era de fraldas geriátricas. Para angariar fundos para a aquisição das fraldas, a cooperativa contou com a colaboração dos médicos cooperados que doaram o valor referente a uma consulta médica, prestadores de serviço e a própria singular também participaram.

Assim, foi realizada a doação de fraldas geriátricas, da marca Big Fral Plus nas seguintes instituições: Asilo da Sociedade de São Vicente de Paula – Alvinópolis, Associação de Proteção aos Idosos Carentes – Dom Silvério, Abrigo São Judas Tadeu – São Domingos do Prata, Lar Vicentino São José – Nova Era, Asilo Padre Pinto – Rio Piracicaba e Lar São José SSVP – João Monlevade.

Além disso, tais asilos foram contemplados com itens de acessibilidade proveniente da campanha “Eu ajudo na Lata”, que tem o objetivo de arrecadar lacres de latas de alumínio para revendê-los, e reverter o valor da venda na compra de itens que proporcionem maior acessibilidade para as pessoas com deficiência.

Este projeto teve sua versão pioneira no ano passado, através da comemoração ao Dia Internacional do Voluntariado, celebrado no dia 05 de dezembro, onde a Unimed-JM em parceria com cooperados, colaboradores, beneficiários, associações e comunidade da região, arrecadou expressivamente um montante de lacres que foram convertidos



em cadeiras de rodas, beneficiando assim os asilos das cidades de abrangência da cooperativa.

Na busca por mais inovação, foi feito o convite aos padres das referidas cidades para participarem deste momento nos asilos, de forma tornar o ambiente mais caloroso espiritualmente e aconchegante.

Vale destacar que o apoio e a participação efetiva da Polícia Militar foram de grande relevância, uma vez que a mesma se responsabilizou pelo armazenamento e entrega dos itens, juntamente com os funcionários da cooperativa.

A Unimed-JM também fitou seu olhar na prevenção do meio ambiente. Neste sentido, promoveu-se a manutenção de mudas de Ipê Amarelo plantadas na Praça da Paz, localizada no Bairro Vila Tanque, no Município.

Ressalta-se que as mudas foram plantadas pelos próprios funcionários da Cooperativa em anos anteriores. A manutenção consistiu no serviço de capina, retirada de cipós entrelaçados, coroamento, combate de formigas e adubação orgânica, realizada através de parceria com uma empresa especializada.

Como parte integrante do Dia C 2016, realizou-se ainda a reforma da Colônia Santa Luiza de Marillac, onde a Unimed-JM juntou-se às demais cooperativas da cidade: Copremon, Coopertramon, Sicoob Credibelgo, Sicoob Credicom e Sicoob Credimepi. Este trabalho conjunto com as demais cooperativas é prática da intercooperação, que neste ano foi conduzido pela Sicoob Credibelgo.

Planejamento do Projeto

“Antes de começar, é preciso um plano, e depois de planejar,
é preciso execução imediata”.

Sêneca

Planejar estrategicamente significa usar os recursos disponíveis de forma eficiente, aumentando a produtividade de um indivíduo ou empresa. A gestão do tempo é crucial para qualquer empresa, pois é um dos recursos mais valiosos à disposição. A qualidade está envolvida por todo processo, pois preza por um planejamento dinâmico e de alta performance.

Como já pode ser percebido, um planejamento eficiente é importante para toda empresa. Não obstante planejar, é preciso também monitorar todo desenvolvimento e execução do projeto e avaliar se o método adotado está condizente com a realização do mesmo.

É importante que o planejamento seja entendido como um processo cíclico e prático das determinações do plano, o que lhe garante continuidade, havendo uma constante realimentação de situações, propostas, resultados e soluções, conferindo-lhe assim dinamismo, baseado na multidisciplinaridade, interatividade, num processo contínuo de tomada de decisão.

Para ser realidade o que está traçado no papel, serão utilizadas as seguintes ferramentas de gestão: Análise de SWOT e o PDCA.

A Análise de SWOT possibilita a criação de ações estratégicas em momentos de incerteza, porque nos permite conhecer os fatores favoráveis e desfavoráveis que o mercado apresenta. Já o PDCA é um método de gestão eficaz no controle das ações.

Análise SWOT

A Análise SWOT ou Análise FOFA (Forças, Oportunidades, Fraquezas e Ameaças) (em português) é uma ferramenta utilizada para fazer análise de cenário, sendo usada como base para gestão e planejamento estratégico de uma corporação ou empresa, mas podendo, devido à sua simplicidade, ser utilizada para qualquer tipo de análise de ambiente, desde a criação de uma pequena empresa até a gestão de uma grande multinacional.

As FORÇAS e FRAQUEZAS são determinadas pela posição atual da empresa e relacionam-se, quase sempre, a fatores acolhidos. Já as OPORTUNIDADES e AMEAÇAS são antecipações do futuro e estão relacionadas a fatores externos, que permitem a identificação de aspectos que podem constituir constrangimentos (ameaças) à implementação de determinadas estratégias, e de outros que podem constituir-se como apoios (oportunidades) para alcançar os objetivos delineados para a organização.



Matriz Swot

Fonte: <http://estrategiaelideranca.wordpress.com>

A seguir será apresentada a análise estratégica verificando as possibilidades, examinando alternativas e direção, fatores mais relevantes, objeto de estudo pela Unimed-JM.

Empresa Interno Atual

S Forças

1. Continuar a tradição da cooperativa a prática de trabalhos voluntários;
2. Fortalecer o tema "voluntariado";
3. Valorizar o público menos favorecido - infante juvenil, dependentes químicos e idosos;
4. Reunir os membros das equipes para partilha de informações;
5. Conjuguar esforços para a sensibilização, formação e promoção do voluntariado.

W Fraquezas

1. Enquadrar as atividades relacionadas às ações do dia de Cooperar na rotina da cooperativa;
2. Manter a performance das tarefas cotidianas, sem impactar no resultado;
3. Administrar o tempo para que tudo ocorra dentro do prazo estipulado com o padrão de qualidade proposto;
4. Garantir o resultado final com sucesso.

Mercado Externo Futuro

O Oportunidades

1. Desenvolver ações voluntárias, na busca de uma sociedade melhor e justa;
2. Conscientizar a importância do Dia de Cooperar;
3. Exercer a cidadania com dignidade e respeito;
4. Semear a sustentabilidade;
5. Interferir nos problemas sociais, a fim de ajudar a resolvê-los;
6. Fortalecer a imagem da cooperativa valorizada perante a sociedade.

T Ameaças

1. Momento de instabilidade no campo político, social e econômico-financeiro;
2. Preservar a gestão financeira do projeto;
3. Executar o planejamento com interferências mercadológicas;
4. Realizar as atividades com limitação de tempo.

PDCA

O ciclo PDCA é um método interativo de gestão de quatro passos, utilizado para o controle e melhoria contínua de processos e produtos.

Os termos no ciclo PDCA têm o seguinte significado:

Atuação (A)

- Definir quais as mudanças necessárias para garantir a melhoria contínua do projeto.

Planejamento (P)

- Consiste em estabelecer metas e objetivos, bem como os métodos que serão utilizados para que sejam realizados.



Verificação (C)

- Analisar os dados e medir se os objetivos e metas foram alcançados da forma como desejado.

Execução (D)

- É a etapa de implementação de acordo com o que foi estabelecido anteriormente no planejamento.

PDCA

Fonte: <http://estrategiaelideranca.wordpress.com>

É fácil explicar a importância do ciclo PDCA depois de dizer para que ele serve, ou seja, se o objetivo desta ferramenta é garantir que todos os resultados possam ser controlados de forma que a eficiência de cada um possa ser ainda melhor. Assim, toda a empresa quer adotar esta prática para melhorar todos os processos.

Devido a esta grande utilidade e ao fato de ajudar a evitar erros, o PDCA é considerado uma ferramenta de qualidade que pode ser utilizada em uma micro, pequena, média ou grande empresa. Isso porque ele é um método rápido e eficaz na resolução de problemas.

PDCA	FLUXOGRAMA	FASE	OBJETIVO
P	1	Identificação	Apresentação do projeto e autorização dos diretores para execução do mesmo.
	2	Observação	Investigar as características específicas e os pontos estratégicos do projeto com base no histórico.
	3	Análise	Analisar metodologia a ser utilizada, na busca por manter ou evoluir na qualidade dos processos e conseqüentemente reduzir os custos operacionais.
	4	Plano de Ação	Conceber o cronograma de atividades.
D	5	Ação	Executar sistematicamente as ações propostas no cronograma, obedecendo a linha do tempo e orçamento; Alinhamento regular das informações com os profissionais envolvidos.
C	6	Verificação	Averiguar eficiência do cronograma conforme estabelecido; Levantar os pontos de melhoria como forma de evitar reincidência dos mesmos; Levantar os pontos fortes como forma de aprimoramento; Analisar falhas no processo.
A	7	Padronização	Tratar as falhas sinalizadas e registrar a solução dos problemas de forma padronizada, a fim de assegurar referência para o tratamento de ocorrências futuras; Melhoria contínua nos seguintes aspectos: econômico, social e ambiental.
	8	Conclusão	Recapitular todo o processo, bem como: o método utilizado, o planejamento executado, a disciplina das atividades, as falhas ocorridas e o resultado alcançado.

Etapas de Melhoria Contínua – PDCA – Dia C 2016 – Fonte: Unimed-JM

Plano de Ação

Item	Atividades	Quem	Data
1	Estudos e análise do projeto anterior para construção do check list	Equipe Organizadora	Março/2016
2	Apresentação do projeto aos funcionários e diretoria	Gerência	Março/2016
3	Definição das equipes para execução do projeto	Equipe Organizadora	Março/2016
4	Estudos dos possíveis locais para realização do evento	Equipe Organizadora	Março/2016
5	Estudos das possíveis atividades a serem desenvolvidas	Equipe Organizadora	Abril e Maio/2016
6	Desenvolvimento do plano de ação	Equipe Organizadora	Abril/2016
7	Levantamento de dados das instituições beneficiadas	Equipe Organizadora	Abril/2016
8	Realização de Campanha Solidária com médicos e prestadores para aquisição de fraldas	Equipe Organizadora	Abril e Maio/2016
9	Execução do projeto	Equipe Organizadora	Abril a Julho/2016
10	Reunião com representantes da Polícia Militar	Equipe Organizadora	Maio/2016
11	Definição dos palestrantes	Equipe Organizadora	Maio/2016
12	Contato e reunião com representantes da Colônia Bom Samaritano	Equipe Organizadora	Abril a Junho/2016
13	Buscar parcerias - envio de cartas	Equipe Organizadora	Abril a Julho/2016
14	Realização da blitz nos supermercados	Equipe Organizadora e funcionários	Junho/2016
15	Acompanhamento e controle dos alimentos arrecadados pelas equipes	Equipe Organizadora	Junho/2016
16	Reunião com os palestrantes	Equipe Organizadora	Junho/2016
17	Orçamento e definição dos brindes	Equipe Organizadora	Junho/2016
18	Elaborar check list dos recursos necessários para o evento	Equipe Organizadora	Junho/2016
19	Construção do relatório técnico e envio para OCEMG	Equipe Organizadora	Julho/2016

Plano de Ação – Dia C 2016 – Fonte: Unimed-JM

Cronograma

Descrição	Período 2016					Status
	ABR	MAI	JUN	JUL	AGO	
1 Estudos e análise do projeto anterior para construção do check-list	█					●
2 Apresentação do projeto aos colaboradores e diretoria		█				●
3 Definição das equipes para execução do projeto		█				●
4 Estudos dos possíveis locais para realização do evento		█				●
5 Estudos das possíveis atividades a serem desenvolvidas	█	█				●
6 Desenvolvimento do plano de ação		█	█	█		●
7 Levantamento de dados das instituições beneficiadas		█				●
8 Realização de Campanha Solidária com médicos e prestadores para aquisição de fraldas		█	█			●
9 Execução do Projeto		█	█	█		●
10 Reunião com representantes da Polícia Militar		█				●
11 Contato e reunião com representantes da Colônia Bom Samaritano		█				●
12 Buscar parcerias - envio de cartas		█				●
13 Realização das blits nos supermercados			█			●
14 Acompanhamento e controle dos alimentos arrecadados pelas equipes			█	█		●
15 Definição dos palestrantes		█				●
16 Reunião com palestrantes			█			●
17 Orçamento e definição dos brindes		█	█			●
18 Elaborar check list dos recursos necessários para o evento			█			●
19 Construção do relatório técnico				█		●
20 Envio do relatório para as entidades a fim					█	●

Cronograma de Atividades – Dia C 2016 – Fonte: Unimed-JM

Legenda



Executado



Em andamento



A executar

Programação Asilos

DATA	ENTIDADE	ATIVIDADE	HORÁRIO
22-06-2016 Quarta-feira	Asilo da Sociedade de São Vicente de Paula Alvinópolis	Entrega das Fraldas e Itens de Acessibilidade Participantes: ACIA, Anielle, Igor, Lilian, Nathália e Rute	14h20 às 14h40
		Momento Espiritual Facilitador: Padre Marcos Rosa	14h40 às 15h
	Associação de Proteção aos Idosos Carentes Dom Silvério	Entrega das Fraldas e Itens de Acessibilidade Participantes: Anielle, Igor, Lilian, Nathália e Rute	15h20 às 15h40
		Momento Espiritual Facilitador: Padre Antônio de Pádua Silva	15h40 às 16h
23-06-2016 Quinta-feira	Abrigo São Judas Tadeu São Domingos do Prata	Entrega das Fraldas e Itens de Acessibilidade Participantes: Cida, Fabiana, Igor e M ^a Carolina	14h às 14h20
		Momento Espiritual Facilitador: Padre Marco José	14h20 às 14h40
	Lar Vicentino São José Nova Era	Entrega das Fraldas e Itens de Acessibilidade Participantes: Cida, Fabiana, Igor e M ^a Carolina	15h10 às 15h30
		Momento Espiritual Facilitador: Padre Marco José	15h30 às 15h50
24-06-2016 Sexta-feira	Asilo Padre Pinto Rio Piracicaba	Entrega das Fraldas e Itens de Acessibilidade Participantes: Alessandra, Cida, Igor, Julliana e Naiana	13h às 13h20
		Momento Espiritual Facilitador: Padre Ricardo Caricatti	13h20 às 13h40
	Lar São José SSVP João Monlevade	Entrega das Fraldas e Itens de Acessibilidade Participantes: Alessandra, Cida, Igor, Julliana e Naiana	15h00 às 15h20
		Momento Espiritual Facilitador: Padre Marco José	15h20 às 15h40
Participação Especial:		Músico: Miguel Rogério Salomão Fotógrafo: Ernane Hebert Motta Polícia Militar: Tenente Aloisio Gonzaga de Paula Sargento Leibywell Franco de Oliveira	

Programação Colônia Bom Samaritano

DATA	ATIVIDADE	HORÁRIO
28-06-2016 Terça-feira	Abertura - Apresentação Unimed Facilitadora: Maria Aparecida Barbosa	13h30 às 13h40
	Atividade Física Facilitadora: Liliam Cristina Paiva Pereira Mota	13h40 às 13h50
	Palestra - "Melhoria de Auto Estima" Facilitador: Valéria Jacintho	13h50 às 15h00
	Entrega e sorteio de brindes	15h00 às 15h10
	Café de Confraternização	15h10 às 15h25
	Palestra - "Dependência química e a importância da família na busca pela recuperação" Facilitadora: Maria Cristina Pinheiro	15h25 às 16h40
	Encerramento Musical Facilitador: Miguel Rogério Salomão	16h40 às 17h00
30-06-2016 Quinta-feira	Abertura - Apresentação Unimed Facilitadora: Maria Aparecida Barbosa	13h00 às 13h05
	Dinâmica Facilitadora: Equipe SESI	13h05 às 13h40
	Palestra - "Saúde Bucal X Alterações Bucais Nas diversas etapas da vida" Facilitador: Rosane Maria C. Mendes Barbosa	13h40 às 14h40
	Café de Confraternização	14h40 às 15h10
	Palestra - "A fé como fator protetor à recaída" Facilitador: Padre Marco José	15h10 às 16h10
	Entrega e sorteio de brindes	16h10 às 16h20
	Encerramento Musical Facilitador: Miguel Rogério Salomão	16h20 às 17h00
02-07-2016 Sábado	Abertura - Vídeo Dia de Cooperar Momento Solene - Hino Nacional Brasileiro Facilitadores: Miguel Rogério Salomão e Luana Augusto Cunha	09h00 às 09h15
	Palestra - "Demência Alcoólica e Papel da Família" Facilitador: Luciana Grijó de Felipe	09h15 às 10h15
	Entrega e sorteio de brindes	10h15 às 10h25
	Café de Confraternização	10h25 às 10h45
	Entrega dos Alimentos	10h45 às 11h00
	Momento Cultural - Valores Olímpicos Facilitador: Cléver Machado	11h00 às 11h30
	Encerramento Musical Facilitador: Miguel Rogério Salomão	1h30 às 12h00

Programação Colônia Bom Samaritano – Dia C 2016 – Fonte: Unimed-JM



Programação Dia do Cooperativismo

DATA	ATIVIDADE	HORÁRIO
22-06-2016 Quarta-feira	Entrega Simbólica do Projeto Local: Colônia Santa Luiza de Marillac	09h30
23-06-2016 Quinta-feira	Apresentação Cultural Espetáculo: Teatro - É daí pra pió Local: Anfiteatro Centro Educacional	19h
30-06-2016 Quinta-feira	Jantar de Confraternização Local: Salão Nobre do Real Esporte Clube	19h

Programação Dia do Cooperativismo - Dia C 2016 - Fonte: Unimed-JM

Histórico Unimed João Monlevade

A criação da Unimed-JM foi norteadada por mudanças sociais e econômicas, provocadas por um conjunto de fatores e circunstâncias que desencadearam o processo. Preocupados com os rumos que a saúde pública ia tomando, com as diminuições de verbas para o setor e o sucateamento da rede hospitalar, reuniram-se 42 médicos para fundar a Unimed-JM na cidade.

Seu objetivo era atender, de forma mais acessível, ao beneficiário, já que o SUS não conseguia mais satisfazer aos anseios da população.

Além disso, a instituição da Unimed-JM na cidade visava também evitar o leilão dos trabalhos médicos, que tinham que se submeter a baixas remunerações, propiciadas por empresas da área médica. Surge, então, um trabalho comprometido com a ética, prestando um serviço de qualidade na área de saúde a preços justos.

Estão, na sua área de abrangência, além da cidade de João Monlevade, os municípios de Alvinópolis, Bela Vista de Minas, Dionísio, Dom Silvério, Nova Era, Rio Piracicaba, São Domingos do Prata, São Gonçalo do Rio Abaixo e São José do Goiabal.

Administração 2015 a 2017



Diretoria Executiva

Miguel José de Vito
Diretor Presidente

Flávio Lúcio Moreira Bicalho
Diretor Administrativo

Altamar Lúcio Leite
Diretor Financeiro

Conselhos

Conselho Administrativo

- Maria das Dores Oliveira Jehá
- Maxwell Costa
- Valéria Maria Moreno Jacintho
- Eduardo Fonseca Novy Junior
- Gustavo Rezende de Matosinhos

Conselho Fiscal

- Alexandre Amaral Yung
- Ângela Pinheiro Chagas Marques
- Wagner Pessoa Arthuzo
- Luís Alpino Prandini de Assis
- Solange Paiva Bichuetti Araújo
- José Sebastião dos Santos Souza

Conselho Técnico-ético

- Júnia Moura Branco
- Marcos André Crim Camara
- Adriana Loureiro Gomes
- Camila Freitas Caram Guimarães
- Laurany Antunes Alves de Souza Matos
- Gustavo de Araújo Assis Júnior

Galeria de Ex-Presidentes

Período de 16-04-1991 a 31-03-1993

Antônio Gabriel V. Costa

Período de 01-04-1993 a 31-03-2001

Miguel José de Vito

Período de 01-04-2001 a 31-03-2003

Flávio Lúcio Moreira Bicalho

Período de 01-04-2003 a 31-03-2009

Miguel José de Vito

Período de 01-04-2009 a 31-03-2011

Flávio Lúcio Moreira Bicalho

Período de 01-04-2011 a 31-03-2015

Miguel José de Vito

Números de Cooperados

• 139 Médicos de toda a região

Números de Colaboradores

• 48 funcionários

Ramo de atividade

Comercializar planos de saúde que garantam a assistência médica.

Pontos Fortes da Cooperativa

Referência de comercialização de plano de saúde no mercado da região.

Identidade Organizacional

Missão

Atender às necessidades da população na área de saúde, com serviços personalizados imbuídos da melhor qualidade e preços compatíveis. Para tanto, utilizou-se profissionais capacitados e recursos tecnológicos modernos, visando ao bem-estar social e à justa remuneração dos cooperados.

Visão

Ser a referência de plano de saúde no mercado, garantir a manutenção da estabilidade da Cooperativa para a promoção do bem-estar dos beneficiários, com atenção humanizada dentro de princípios éticos e excelência da prática da médica.

Valores

- **Respeito ao Contrato**

A Unimed-JM se caracteriza como organização que garante os direitos do beneficiário, estabelecidos no contrato, como mostra de respeito, atenção e seriedade.

- **Ética**

A Conduta Ética se evidencia nas ações, nas atitudes, na transparência da Cooperativa, na tomada de decisões e na prestação de serviços com profissionalismo e fortalecimento das relações com os beneficiários, prestadores, fornecedores, colaboradores, profissionais médicos, órgãos reguladores e sociedade.



- **Responsabilidade Social**

É uma relevante contribuição a atuação socialmente responsável da Cooperativa, que promove melhorias à sociedade com a implementação de ações e benefícios em prol do bem-estar físico, social e mental de todos da comunidade em que está inserida, e tem buscado sempre, por iniciativas voluntárias, a adoção de programas específicos.

- **Valorização do trabalho médico**

A valorização do trabalho médico é uma constante preocupação, e está presente na implementação de medidas que oportunizam a educação continuada, pela excelência do trabalho realizado junto com nossos beneficiários.

- **Educação Continuada**

O desenvolvimento do espírito cooperativista é um grande desafio para todos nós. É objeto da razão de existência da nossa Singular, ao buscar, constantemente, promover, participar, divulgar, através de eventos e programas, a integralização do conceito e das práticas de cooperação, requisito estratégico para competir e atender às demandas mercadológicas.

- **Foco nos resultados**

O compromisso de promover resultados sustentáveis, para garantir o equilíbrio econômico-financeiro fundamental para a sustentabilidade e a competitividade da Cooperativa frente ao mercado, cujo foco é a satisfação de beneficiários e cooperados.

Conhecendo a Origem da Unimed



“Ser Unimed é ser gente. O médico tratando o usuário como gente, com respeito. O usuário respeitando o médico. As duas parcelas se beneficiando com isso e beneficiando a comunidade. Respeitando o País, respeitando o mundo, respeitando a vida.”

Edmundo Castilho

Motivado pelo desejo de defender a dignidade da profissão médica e os direitos dos pacientes à qualidade de atendimento no sistema cooperativista de saúde do mundo e também a maior rede de assistência médica do Brasil.

Edmundo Castilho, idealizador e um dos fundadores do Sistema Unimed, médico ginecologista e obstetra, devemos, todos, muito a ele. Seu empenho em tornar o setor de saúde brasileiro mais igualitário, ético e digno tanto para médicos quanto para pacientes foi a força propulsora de transformação que culminou na criação do Sistema Unimed.

Para se defender de intermediários entre o médico e o paciente, que visavam somente o lucro, e afastar a medicina da mercantilização, Edmundo e mais 22 médicos fundaram a União dos Médicos - Unimed, em Santos, litoral de São Paulo, no dia 18 de dezembro de 1967.

O diferencial da Unimed? O cooperativismo, em especial a gestão democrática por parte dos médicos cooperados. Nas palavras do fundador: "O cooperativismo é uma sociedade aberta, sem fins lucrativos e que busca fazer justiça social. Ele surge como um sonho da humanidade, como uma forma de humanização do capitalismo".

Edmundo foi presidente da Unimed Santos e da Unimed do Brasil, posto que ocupou entre 1975 - ano de fundação da Confederação - e 2001. Seu legado abarca o que hoje é reconhecido como o maior sistema cooperativista de saúde do mundo e também a maior rede de assistência médica do Brasil.



Sistema Unimed

O cooperativismo classifica as sociedades cooperativas por grau e por ramo de atividade. As Cooperativas de primeiro grau são conhecidas como Singulares, sendo seu quadro social formado por pessoas físicas.

A Unimed é o maior sistema cooperativista de trabalho médico do mundo e também a maior rede de assistência médica do Brasil, **presente em 84% do território nacional**. O Sistema nasceu com a fundação da Unimed Santos (SP) pelo Edmundo Castilho, em 1967, e hoje é composto por **349 cooperativas médicas**, que prestam assistência para mais de **19 milhões de clientes** em todo País.

Clientes Unimed contam com mais de **113 mil médicos cooperados**, 112 hospitais próprios e 14 hospitais dia, além de pronto-atendimentos, laboratórios, ambulâncias e hospitais credenciados para garantir qualidade na assistência médica, hospitalar e de diagnóstico complementar oferecidos.

Além de deter **31% do mercado nacional de planos de saúde**, a Unimed possui lembrança cativa na mente dos brasileiros. De acordo com pesquisa nacional do Instituto Datafolha, a Unimed é pelo **23º ano consecutivo a marca Top of Mind** quando o assunto é plano de saúde. Outro destaque é o prêmio plano de saúde em que os brasileiros mais confiam, recebido pela 13ª vez consecutiva, na pesquisa Marcas de Confiança.

Na estrutura do Sistema Cooperativo Unimed, as Singulares associam-se para formar as Cooperativas de segundo grau, as Federações. Estas, por sua vez, se reúnem e formam a Confederação, a Unimed do Brasil, Cooperativa de terceiro grau.

A Unimed Federação Minas representa política e institucionalmente as 61 Cooperativas Médicas no estado Minas Gerais, além das cinco Intrafederativas e do Comitê Regional II.

O Sistema Empresarial Cooperativo Unimed é constituído por todas as Unimeds do país e mais diversas empresas criadas para oferecer suporte a elas, por meio de serviços desenvolvidos para agilizar e aperfeiçoar ainda mais o nosso atendimento.

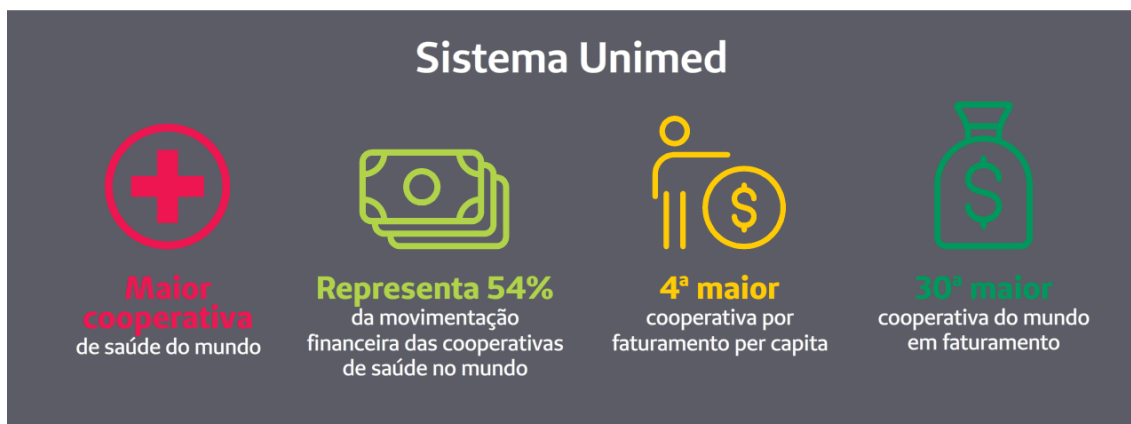

Configuração do Sistema e do Complexo Unimed

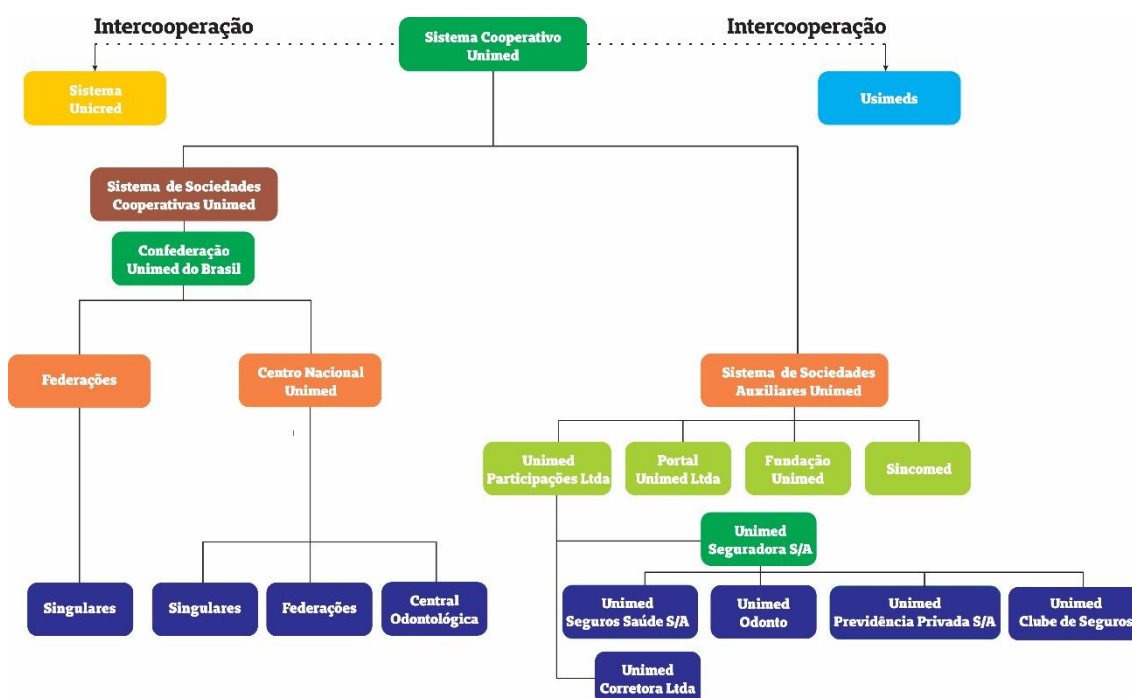

Organograma Sistema Unimed – Fonte: Portal Unimed do Brasil - <http://www.unimed.coop.br>

Presença Regional no Brasil

349 Cooperativas

Norte	Nordeste	Sudeste	Sul	Centro-Oeste
Distribuição por porte				
12 Unimeds	55 Unimeds	175 Unimeds	72 Unimeds	35 Unimeds
3%	16%	50%	21%	10%
1 - Federação 11 - Singulares	9 - Federações 46 - Singulares	16 - Federações 159 - Singulares	4 - Federações 68 - Singulares	4 - Federações 31 - Singulares
Distribuição por médicos cooperados				
4%	15%	47%	26%	8%
Distribuição por beneficiários				
4%	10%	58%	22%	6%



Fonte: Cadu - Unimed do Brasil - maio/2016 - Competência 4/2016



Cooperativismo e seus princípios

“A disciplina não é uma questão cultural dos negócios;
é o princípio da grandeza dos negócios”.

Jim Collins

Conceito de Cooperação

Cooperar, em todas as sociedades, é uma necessidade constante, seja para a defesa mútua, seja para a procura do alimento, seja para a proteção à prole.

Cooperar é colaborar com outras pessoas para alcançar resultados comuns.

O processo de cooperar está na própria origem dos grupos humanos primitivos, que desenvolveram formas rudimentares de organização para enfrentar as adversidades do meio ambiente em que viviam e para atingir metas comuns.

Podemos deduzir que...

- A cooperação está na origem do surgimento das sociedades humanas, em sua manutenção e aperfeiçoamento;
- Não há possibilidade de sobrevivência sem cooperação;
- Através da cooperação, os indivíduos atingem níveis de segurança e bem-estar incomparavelmente maiores do que os que teriam agindo isoladamente.

Nem sempre, porém, é a tônica da cooperação que predomina nos processos sociais. Opondo-se à cooperação, fomos alfabetizados emocionalmente para competir. Usada como forma de relacionamento grupal, a competição é uma fonte de conflitos, de realização de alguns em detrimento de outros, de dominância e exclusão, enfim, de pessoas e grupos em constante luta para sobrepujar ou dominar o outro.



Cooperar é fazer uma obra em conjunto, trabalhar em colaboração, dirigir os esforços de modo coordenado para a realização de metas comuns.

Assim, para efeito de melhoria e de evolução das pessoas e das sociedades, é necessário haver a conscientização de que a competição é um processo a ser trabalhado de forma bem adulta, para que seus aspectos patológicos não acabem por destruir o bem-estar e a sobrevivência, direitos naturais de todos.

Cooperação é o resultado dos esforços somados de duas ou mais pessoas.

Filosofia do cooperativismo

Cooperativismo é a forma pela qual a sociedade se organiza, através de participação mútua, para resolver diversos problemas relacionados ao seu dia-a-dia. As pessoas associadas a uma cooperativa se obrigam, reciprocamente, a contribuir com bens e/ou serviços para o exercício de uma atividade econômica, de proveito comum, sem objetivo de lucro.

A história dos povos registra, em todas as épocas da vida da humanidade, experiências de economias coletivas, a prática de união da força e de cooperação para atingir objetivos comuns.

O ser humano, em sua gênese, é um ser gregário, que vive em comunidade. As pessoas sempre estabelecem um sistema de cooperação entre elas para um determinado fim, inclusive para a própria sobrevivência. A cultura da cooperação já era encontrada em povos antigos para a caça, pesca e construção de abrigos. Os exemplos vêm dos babilônios, egípcios, gregos, romanos, os povos maias e astecas, com atividades em comum, produção dividida segundo o trabalho e as necessidades de cada participante. Os gregos e romanos criaram sociedades de auxílio-mútuo para enterro e seguros. União cooperada entre mercadores chineses (400 AC). Uma pessoa – grupo de 10 pessoas – levava uma caixa pertencente a outro mercador. Isso era feito



para diluir os riscos com sinistros das embarcações e para evitar que o dono do bem e sua família passassem necessidades.

Comunas agrícolas autossuficientes na França (sustentadas por Charles Fourier), semelhantes às atuais cooperativas agrícolas, denominadas “Falanstério”. +/- 1.800 pessoas cada uma. Repartição proporcional (capital, produção, pessoas da família). Saint-Simon preconizava a ordem social dualista (exploradores e explorados substituídos pela associação universal dos trabalhadores, remunerados de acordo com os méritos do seu trabalho, porém com igualdade de oportunidades).

Na Inglaterra, após a chamada Revolução Industrial, em meados do séc. XVIII, a mão-de-obra perdeu seu grande poder de troca, sendo substituída pelas máquinas. Ao lado de redução de custos e barateamento de produtos e da organização dos trabalhadores em classes assalariadas, a Revolução Industrial gerou, também, desemprego em massa, miséria coletiva e desajustamentos sociais.

Robert Owen, precursor das cooperativas, ao escrever em 1817 o livro “The new view of society”, onde enfatiza a educação para a elevação do ser humano, criou na Escócia (New Lannark), uma comunidade operária. Propôs a instituição de “Aldeias Cooperativas”. Owen preconiza que o ser humano não é bom nem mau, mas resultado do meio social em que vive. Uma vez modificado o meio, o ser humano também se modifica.

As classes operárias, pressionadas pelos baixos salários, longas jornadas de trabalho e dificuldades socioeconômicas, buscaram novas formas de associação para suplantar, juntas, essas dificuldades, surgindo, então, uma organização denominada Associação. A Associação incentivou a ideia da ajuda mútua e da solidariedade entre as pessoas, como alternativa para solucionar, ou aliviar, o peso de seus problemas através da cooperação e empréstimos entre si (mutualidade).

Vinte e oito habitantes da pequena cidade inglesa de Rochdale, Distrito de Lancashire, depois de uma greve fracassada, se reuniam seguidamente debatendo meios para minorar o problema da crise de desemprego, a espoliação que sofriam e a



situação de penúria pela qual passavam. Em 21 de dezembro de 1844, encontraram a “fórmula mágica”: criaram a Associação dos Probos Pioneiros de Rochdale, mais tarde, transformada em Cooperativa de Rochdale, formada pelo aporte de capital dos trabalhadores, cuja função inicial era conseguir capital para aumentar o poder da compra coletiva.

Esses 28 tecelões de Rochdale sistematizaram as regras fundamentais a respeito do funcionamento de cooperativas. Enquanto eles se dedicavam às cooperativas de consumo, o movimento se espalhava pela Europa.

Decorridos 160 anos da fundação da primeira cooperativa, já existem cerca de 700 mil cooperativas em todo o mundo, representando a possibilidade de superar dificuldades comuns pela ajuda mútua.

No Brasil, as cooperativas registradas na Organização das Cooperativas Brasileiras (OCB) já eram mais de 7,3 mil, no final de 2003.

Conceitos básicos de cooperativismo

- **Cooperação**

Do latim “*cooperatio*”, ação de cooperar. É o método de ação pelo qual indivíduos, famílias ou comunidades, com interesses comuns, constituem um empreendimento. Nesse sentido, os direitos de todos são iguais e o resultado alcançado é repartido entre seus integrantes, na proporção de sua participação nas atividades da organização.

- **Cooperativismo**

É um sistema econômico e social, com autogestão em bases democráticas, operado por meio da ajuda mútua, que se destina à satisfação das necessidades econômicas e à promoção moral dos membros a ele integrados. É a união de pessoas voltadas para um objetivo comum.



Está presente em todos continentes, tanto nos países altamente desenvolvidos como naqueles considerados emergentes e, também, nos denominados subdesenvolvidos. Encontra-se no meio urbano e rural, sob as mais diferentes modalidades.

- **Cooperativas**

São definidas, na Lei nº 5.764/71, como: "sociedades de pessoas, com forma e natureza jurídica próprias, de natureza civil, não sujeitas à falência, constituídas para prestar serviços aos beneficiários".

Segundo a Organização das Cooperativas Brasileiras (OCB), cooperativa é uma organização de, pelo menos, vinte pessoas físicas, unidas pela cooperação e ajuda mútua, gerida de forma democrática e participativa, com objetivos econômicos e sociais comuns, cujos aspectos legais e doutrinários são distintos de outras sociedades. Fundamenta-se na economia solidária e se propõe a obter um desempenho econômico eficiente, pela qualidade e confiabilidade dos serviços que presta aos próprios beneficiários.

- **Beneficiário/cooperado**

Beneficiário ou Cooperado é o trabalhador, urbano ou rural, o profissional de uma atividade socioeconômica, o empresário ou empreendedor, cotista de uma cooperativa, na qual participa ativamente, assumindo responsabilidades, direitos e deveres inerentes.

Uma Cooperativa, portanto, se diferencia de outros tipos de associações de pessoas por seu caráter essencialmente econômico. A sua finalidade é colocar os produtos e/ou serviços de seus cooperados no mercado, em condições mais vantajosas do que os mesmos teriam isoladamente. Desse modo, a Cooperativa pode ser entendida como uma “empresa” que presta serviços aos seus cooperados.



Princípios do cooperativismo

Os princípios cooperativos são as linhas orientadoras através das quais as cooperativas levam à prática os seus valores.

Em sua mais recente formulação, em 1995, pela Aliança Cooperativa Internacional – ACI, os princípios cooperativistas passaram a ter a seguinte redação:



- **Adesão voluntária e livre**

As cooperativas são organizações voluntárias, adeptas a todas as pessoas aptas e utilizar os seus serviços, e dispostas a assumir as responsabilidades como membros, sem discriminação de sexo, sociais, raciais, políticas ou religiosas;



- **Gestão democrática pelos membros**

As cooperativas são organizações democráticas planejadas e controladas pelos seus membros, que participam, ativamente na formulação das suas políticas e na tomada de decisões. Os homens e as mulheres eleitos como representantes dos outros membros são responsáveis perante estes;

- **Participação econômica dos membros**

Os membros contribuem equitativamente para o capital das suas cooperativas e controlam-no democraticamente. Pelo menos parte desse capital é, normalmente, propriedade comum da cooperativa. Os membros recebem, habitualmente e se houver, uma remuneração limitada ao capital subscrito como condição da sua adesão.

Os membros afetam os excedentes a um ou mais dos seguintes objetivos: desenvolvimento das suas cooperativas, eventualmente através da criação de reservas, parte das quais, pelo menos, será indivisível; benefício dos membros na proporção das suas transações com a cooperativa; apoio a outras atividades aprovadas pelos membros;

- **Autonomia e independência**

As cooperativas são organizações autônomas, de ajuda mútua, controladas pelos seus membros.

Se estas firmarem acordos com outras organizações, incluindo instituições públicas, ou recorrerem o capital externo, devem fazê-lo em condições que assegurem o controle democrático pelos seus membros e mantenham a autonomia das cooperativas;

- **Educação, formação e informação**

As cooperativas promovem a educação e a formação dos seus membros, dos representantes eleitos, dos dirigentes e dos trabalhadores de forma a que estes possa



contribuir, eficazmente, para o desenvolvimento das suas cooperativas. Informam o público em geral sobre a natureza e as vantagens da cooperação;

- **Intercooperação**

As cooperativas servem de forma mais eficaz os seus membros e dão força ao movimento cooperativo, trabalhando em conjunto, através das estruturas locais, regionais, nacionais e internacionais;

- **Compromisso com a comunidade**

As cooperativas trabalham para o desenvolvimento sustentado das suas comunidades através de políticas aprovadas pelos membros.

Cenário do Cooperativismo no Brasil

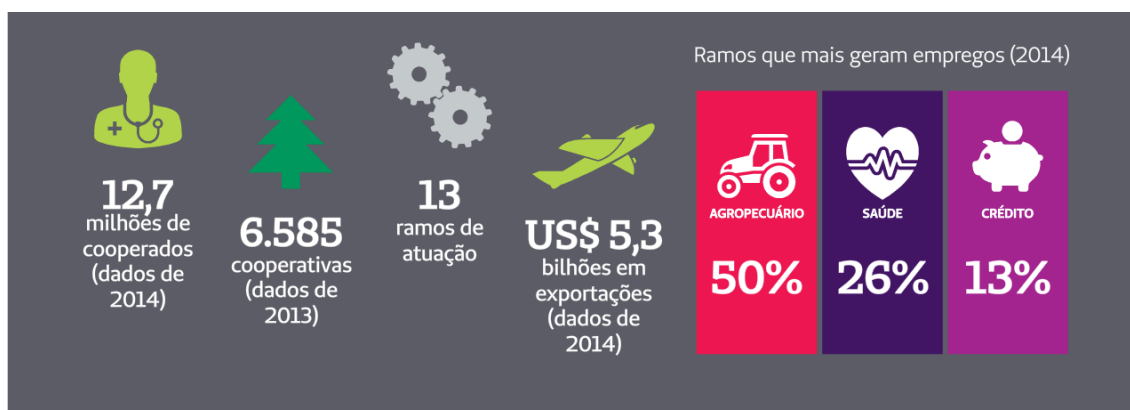



Intercooperação

“Grandes descobertas e progressos invariavelmente envolvem a cooperação de várias mentes”.

Alexander Graham Bell

Entre os princípios do cooperativismo, é importante ressaltar o sexto – cooperação entre Cooperativas – **As Cooperativas servem de forma mais eficaz os seus membros e dão mais força ao movimento cooperativo, trabalhando em conjunto, através das estruturas locais, regionais, nacionais e internacionais** – adotado oficialmente no Congresso Mundial da Aliança Cooperativa Internacional (ACI), realizado em Viena, Áustria, em 1966, e reafirmado no Congresso Centenário de Manchester, em 1995.

O princípio sintetiza e comprova que as Cooperativas praticam a integração como resultado do chamado “espírito cooperativo”, expressando a união de esforços, a solidariedade e a ajuda mútua. “As Cooperativas atendem seus sócios mais efetivamente e fortalecem o movimento cooperativo, trabalhando juntas por meio de estruturas locais, regionais, nacionais e internacionais”, como descreve o princípio.

Acreditamos que as parcerias entre Cooperativas, ou melhor, a intercooperação, seja um dos principais caminhos para o fortalecimento do cooperativismo. Uma das tendências desse cooperativismo contemporâneo é a formação de Redes Cooperativas, que tratam a intercooperação como ação estratégica para o futuro do negócio.

Os objetivos da intercooperação são: otimizar a marca do cooperativismo, realizar atividades comuns; gerar competências comuns e otimizar a logística. Inovar, buscar conhecimentos, praticar o intercooperativismo é histórico e indispensável, preconizado desde os primórdios de Rochdale. Torna-se necessário estimular esta prática e não deixar que tais princípios fiquem esquecidos e irrelevantes.



Desta forma, com propriedade e inovação, as cinco Cooperativas de João Monlevade – Unimed-JM, Copremon, Coopertramon, Sicoob Credibelgo, Sicoob Credicom e Sicoob Credimepi – com suas atividades laborais diferenciadas no Dia Internacional do Cooperativismo, realizou ação voltada para o Dia de Cooperar, buscando o princípio da intercooperação.

Formação de Redes

“A meta da vida não é a perfeição, mas o eterno processo de aperfeiçoamento, amadurecimento, refinamento”.

John Dewey

A ideia central da iniciativa é construir, gradualmente, uma rede de relações capaz de agregar um valor diferenciado às questões relevantes para a sociedade.

Trata-se de construir uma gestão que envolva os diferentes níveis hierárquicos da organização com o comprometimento de minimizar causas e impactos de questões que afligem a sociedade, entre elas a geração de empregos, a melhoria na distribuição de renda, a erradicação do trabalho infantil, a educação, entre outras.

Os problemas contemporâneos são tão complexos que não podem ser solucionados sem o envolvimento e a participação dos diferentes atores sociais. As redes, nesse contexto, revelam-se como uma forma promissora de articulação entre lideranças e setores. O importante é fazer a união de objetivos comuns, trazendo o fortalecimento da comunidade, com retorno de capital humano (investimento social), e econômico, com desenvolvimento sustentável.

O resultado final pode ser medido pelo número de “vidas transformadas”, tanto no ambiente interno quanto no externo, em termos de comportamento, saúde, educação, esperança e capacidade das pessoas.

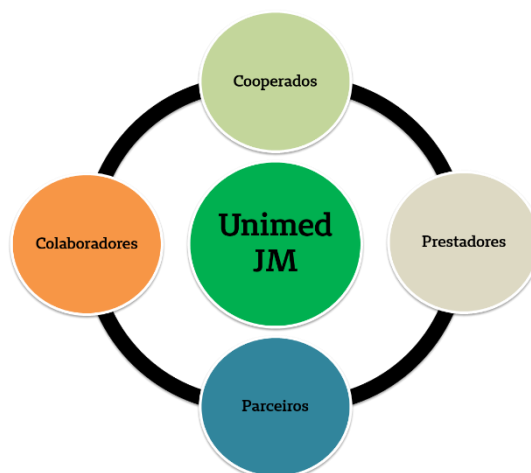

Cooperados

Bloco A

ADRIANA LOUREIRO GOMES	ADRIANO RODRIGUES DINIZ	ALAN ALVARENGA BASTOS	ALEXANDRE AMARAL YUNG
ALOÍZIO SALES MATOS	ALTEMAR LUCIO LEITE	AMELIA ROSARIO BARBOSA	ANA CAROLINA MANGINI P. COELHO
ANA HELENA BENEVIDES ROCHA	ANDRE LUIS ARRUDA LUCAS	ANGELICA P P GONCALVES	ANNA BEATRIZ DUTRA V. COSTA
ANTONIO CLARET MARTINS	ANTONIO GABRIEL V COSTA	ANTONIO MARIO VIANA	ANTONIO MARIO VIANA
ARANAI SIDONIO V. FAGUNDES	ÁRLEN LINHARES FIGUEIREDO COTA	AUREA CONCEIÇÃO LOUREIRO	

Bloco C

CAMILA FREITAS C. GUIMARÃES	CARLOS ALBERTO JOSE GUIMARAES	CARLOS ROBERTO CALDAS	CHRISTIAN HANS D. WESTEGEEST
CUSTODIO MOREIRA ALVARENGA			

Bloco D

DANIELA SILVA FREITAS	DANILO FERREIRA DE ASSIS	DENISE VAZ B DE ALMEIDA
-----------------------	--------------------------	-------------------------

Bloco E

EDILAMAR RODRIGUES	EDUARDO FONSECA NOVY JUNIOR	EDUARDO CARNEIRO LOPES	EDUARDO GONÇALVES BRAZ
ELIAS PINTO COELHO	ENÉAS ANTUNES DE OLIVEIRA	EUGENIO DUARTE	

Bloco F

FABIOLA SOARES CALDEIRA	FLÁVIO LÚCIO MOREIRA BICALHO	FRANCISCO BIZZI LOPES	FRANKLIN RIVERA GHUDOR
FREDERICO BICALHO GARCIA			

Bloco G

GETULIO GARCIA	GUILHERME SCHMITT MARTINS	GUSTAVO DE ARAÚJO ASSIS JÚNIOR	GUSTAVO REZENDE DE MATOSINHOS
GENIVALDO DIVINO ARAÚJO			

Bloco H

HAMILTON PLABIO LOPES	HAROLDO FELIPE MARTINS COSTA	HASENCLEVER CORREA SILVA FILHO
-----------------------	------------------------------	--------------------------------

Bloco I

INGRID CONNY D. WESTEGEEST

Bloco J

JAMILTON DIAS DE SOUSA	JANAINA MACIEL LOPES	JOÃO PAULO VOLPI DE VITO	JORGE LUCIO HESPANHOL
JOSÉ EUSTÁQUIO P. GONÇALVES	JOSE FABIO DA COSTA	JOSÉ GABRIEL REIS	JOSE MAURO CARVALHO ROCHA
JOSE SEBASTIAO DOS S SOUZA	JULIANA LAGE ARAÚJO	JULIO CESAR PINTO COELHO	JUNIA MOURA BRANCO

Bloco L

LAÉRCIO JOSÉ RIBEIRO	LAURANY ANTUNES A. S. MATOS	LELIA MARIA ALCANTARA NEVES	LEONARDO MARTINS DA C. RODRIGUES
LUCIANA GRIJO DE FELIPE	LUCIANO DE ARAUJO	LUCIOLA RIOS CARNEIRO	LUIS ALPINO PRANDINI DE ASSIS
LUIZ FERNANDO AMARAL			

Bloco M

MANOEL FURTADO DE LACERDA NETO	MARCELLO VILLAMEA COTTA	MARCELO BARROSO MOREIRA	MARCELO LOPES MOTA
MARCO AURELIO C MOREIRA	MARCOS ANDRE CRIM CAMARA	MARIA APARECIDA S CASTRO	MARIA DAS DORES OLIVEIRA JEHA
MAURICIO TORRES MAGALHAES	MAURO VITOR S BULHOES	MAXWELL COSTA	MARIA EUGÊNIA TOTOLA

Bloco N

NELMA CONSOLACAO L POSSA	NELSON JOSE CUNHA	NILSON GERALDO DE BARCELOS
--------------------------	-------------------	----------------------------

Bloco O

OLINTO DE ARAÚJO NETO	OSMAR JORGE LEAO
-----------------------	------------------

Bloco P

PEDRO MOREIRA DE ARAÚJO JÚNIOR

Bloco R

RAILTON FRANKLIN SILVA	RAQUEL MARIA DE ARAÚJO MAIA	RENATO ORSINI NUNES DE LIMA	RICARDO CÉSAR ARAÚJO DRUMOND
ROBERTO DE ANDRADE E SILVA	ROBERTO NONATO DA SILVA	ROGÉRIO MOREIRA BICALHO	ROSANGELA GUIMARAES RIBEIRO
ROSENIR JOSE DE ABREU NEVES	RUBENS MORRONI DE PAIVA		

Bloco S

SIDNEY DA ROCHA LEMOS	SOLANGE PAIVA B ARAUJO	STANLEY BAPTISTA DE OLIVEIRA	SUZANA OLIVEIRA GOMES COSTA
-----------------------	------------------------	------------------------------	-----------------------------

Bloco T

TALES ALVARENGA FAGUNDES	TEBRINE GARCIAS FONSECA	TEREZA CRISTINA CAMPOS LAVALL
--------------------------	-------------------------	-------------------------------

Bloco V

VALÉRIA Mª MORENO JACINTO	VALMAR ROCHA BRITO	VANILMA PENA
VERA LUCIA BARROS BRAGA	VIVIANE MAGALHAES SILVA CUNHA	VIVIANE OLIVEIRA GUALBERTO

Bloco W

WAGNER HIBNER	WAGNER PESSOA ARTHUZO	WANDER LOUREIRO
---------------	-----------------------	-----------------

Prestadores

ANÁLISES CLÍNICAS LACOSTA LTDA - ME	FERNANDA SILVÉRIO MENDES MARTINS-ME
ARAÚJO & ARAÚJO SERVIÇOS MÉDICOS LTDA-ME	FERREIRA E LOPES ANALISES LTDA ME
AUDICLIN CLINICA DE INVESTIGAÇÃO AUDITIVA LTDA	FISIOCENTER MONLEVADE LTDA
CARDIOGRAPH LTDA	FISIOCLÍNICA CAMINHAR LTDA-ME
CENTRO DE DIAGNÓSTICO DA MULHER LTDA - EPP	JOÃO CÉLIO DE CARVALHO - ME
CENTRO DE DIAGNÓSTICOS D'AVILA LTDA ME	LABORATÓRIO DE ANAL. CLÍNICAS RIO PIRACICABA LTDA - ME
CENTRO INTEGRADO DE REABILITAÇÃO FÍSICA LTDA - ME	LABORATÓRIO DE ANATOMIA PATOLÓGICA E CITOPATOLOGIA
CLÍNICA DE FISIOTERAPIA MONLEVADE LTDA - ME	LABORATÓRIO NOSSA SENHORA APARECIDA LTDA - ME
CLÍNICA DE PSICOLOGIA E TERAPIAS INTEGRADAS ALTER-EGO	LÁBORI LABORATÓRIO DE ANÁLISES CLÍNICAS LTDA
CLÍNICA GERALES LTDA	LIDERAR PSICOLOGIA APLICADA LTDA - ME
CLÍNICA MÉDICA CARDIOLÓGICA LTDA	MULTIVISION CLÍNICA MÉDICA LTDA - EPP
CLÍNICA MÉDICA DO MÉDIO PIRACICABA LTDA-ME	MULTIVISION IMAGENS MEDICAS LTDA - ME
CLÍNICA MÉDICA UNI RIM - LTDA	NEXUS MEDICINA DIAGNÓSTICA LTDA - ME
CLÍNICA RADIOLÓGICA SANTA BÁRBARA LTDA	NUTRI VIDA PRESTAÇÃO DE SERVIÇOS NUTRICIONAIS LTDA ME
CLIPSIM - CLÍNICA E PSICOLOGIA MÉDICA LTDA	TAMMY EBERT ALVES E CIA LTDA - ME
CURARTE CLÍNICA MÉDICA E CARDIOLÓGICA LTDA - ME	UNICLÍNICA - UROLOGIA E GINECOLOGIA LTDA
EDMAR & AZEVEDO LABORATÓRIO LTDA	UNIDADE DE REABILITAÇÃO FÍSICA ALVINÓPOLIS LTDA - ME
ENSAIOS MEDICINA LABORATORIAL LTDA	VITA - COR SERVIÇOS MÉDICOS LTDA
FABÍOLA GRIJÓ DE FELIPE PÓVOA E CIA LTDA - ME	

Prestadores – Dia C 2016 – Fonte: Unimed-JM

Colaboradores

ALINE APARECIDA COTA	LUIZAMARA BATISTA DOS SANTOS DORNELES
ANA CAROLINA BRAGA RODRIGUES	MARCO AURELIO COUTO MOREIRA
ALESSANDRA SILVA DE ALMEIDA	MARIA APARECIDA BARBOSA
ANA THEREZA DE ARAUJO	MARIA CAROLINA FERREIRA MARTINS
ANIELLE THAIS BERNARDO	MARILAINE FERREIRA GANDRA
AYAMA SANTOS MARTINS OLIVEIRA	MARINA QUINTAO RODRIGUES
BARBARA COSTA SILVA	MARLY LOPES DA COSTA
CAMILA TEIXEIRA RODRIGUES GOMES	NAIANA RODRIGUES DOMINGUES E SILVA
CARLOS ALEXANDRE RODRIGUES	NATHALIA DOS SANTOS BOIM
CLAUDIENNE MARTINS TEIXEIRA	NAYARA MIRANDA CALDEIRA
EMANUELE APARECIDA MARTINS	PATRICIA APARECIDA GOMES LINO MOTTA
FABIANA LILIAN SIQUEIRA	PRISCILA FIGUEIREDO ROQUE
FLAVIA MAGALHÃES FERREIRA	RAFAELA SOUZA CUNHA
FLAVIA PRISCILA SILVA BRAGA	RAYANE ARYELLE DE CARVALHO
IGOR QUARESMA SANTOS	RAYKA ALZEMITA HELENA COSTA BICALHO
IURI DOS SANTOS CORDEIRO	RENATA SOARES DE SOUZA
JANILDA ABADE SOUZA	RONALDO VITOR VIEIRA BRAGA
JOSE HENRIQUES JUNIOR	ROSEANA LORENTZ DE OLIVEIRA
JULIANA DOS REIS BARBOSA	RUTE CRISTINA MACHADO INÁCIO
JULLIANA NORONHA DE OLIVEIRA CRUZ	SABRINA BATISTA ALVES
LETICIA MOREIRA PINTO COELHO	SIMONE DE OLIVEIRA BASTOS GONZAGA
LILIAN MOREIRA GOMES DE MELO	TAIS CRISTINA LEITE
LORRAYNNE LAYRA COSTA	THAIS FONSECA GONÇALVES
LUANA AUGUSTO DA CUNHA	WALQUIRIA OLIVEIRA DOMINGUES

Colaboradores – Dia C 2016 – Fonte: Unimed-JM

Parceiros

PESSOA JURÍDICA

ACIA - ASSOCIAÇÃO COMERCIAL INDUSTRIAL E AGROPECUÁRIA DE ALVINÓPOLIS	FARMÁCIA BARROS
ACIANE - ASSOCIAÇÃO COMERCIAL INDUSTRIAL E AGROPECUÁRIA DE NOVA ERA	FESTAS PRÁTICAS
ACIAP - ASSOCIAÇÃO COMERCIAL INDUSTRIAL E AGROPECUÁRIA DE SÃO DOMINGOS DO PRATA	FLORICULTURA BROTO E CIA
ACIARP - ASSOCIAÇÃO COMERCIAL INDUSTRIAL E AGROPECUÁRIA DE RIO PIRACICABA	HARMONIA GIFT & DECOR
ACIASGRA - ASSOCIAÇÃO COMERCIAL INDUSTRIAL E AGROPECUÁRIA DE SÃO GONÇALO DO RIO ABAIXO	HIPER COMERCIAL MONLEVADE
ACIMON - ASSOCIAÇÃO COMERCIAL INDUSTRIAL E AGROPECUÁRIA DE JOÃO MONLEVADE	PADARIA GLOBO
ÁGUIA MED - ÁGUIA COMERCIAL DE ARTIGOS MÉDICOS E HOSPITALARES LTDA -ME	PADARIA PÃO COM MANTEIGA
ANDARILHA CALÇADOS	POLICIA MILITAR DE MINAS GERAIS
BANCO DO BRASIL	PRODUTOS VÓ CULINA
BIO EXTRATUS	RELOJOARIA UNIVERSAL
BUFFET MERCEZINHA	REPRESENTAÇÃO ARROZ REI ARTHUR
CDL - CÂMARA DE DIRIGENTES LOJISTAS DE JOÃO MONLEVADE	SESI/SENAI MINAS - SERVIÇO SOCIAL DA INDÚSTRIA
COMPANHIA AGRICOLA PONTENOVENSE - USINA JATIBOCA	SEGUROS UNIMED
EMBRATERR - EMPRESA BRASILEIRA DE TERRAPLENAGEM LTDA	WG REPRESENTAÇÃO LTDA (PILECCO NOBRE)

PESSOA FÍSICA

CLÉVER MACHADO
EMANUELE APARECIDA MARTINS TORRES
ERNANE HEBERT MOTTA
LILIAM CRISTINA PAIVA PERERIA MOTA
LUCIANA GRIJÓ DE FELIPE
LUIZ MAURICIO LEITE
MARCO JOSÉ DE ALMEIDA
MARCOS ROSA
MARIA CRISTINA PINHEIRO
MARIA LUIZA ALVARENGA SOARES DE SOUZA
MIGUEL ROGÉRIO SALOMÃO
PATRICIA ELIAS DE OLIVEIRA
RAYANE ARYELLE DE CARVALHO
ROSANE MARIA CUNHA MENDES BARBOSA
ROSE MACHADO
SINVAL DIAS
VALÉRIA MARIA MORENO JACINTHO

Parceiros - Dia C 2016 - Fonte: Unimed-JM



O Trabalho Voluntário e o Sistema Unimed

"Nosso cérebro é o melhor brinquedo já criado: nele se encontram todos os segredos, inclusive o da felicidade.

A vida é maravilhosa se você não tem medo dela".

Charles Chaplin

Trabalhar voluntário é dedicar parte do seu tempo e seu conhecimento sem intuito de remuneração, apenas em prol do interesse pessoal e espírito cívico. Trata-se de um serviço de comprometimento e dedicação com a sociedade, alicerçado na liberdade de escolha. Para tanto, exercer o trabalho voluntário é preciso saber sobre a realidade social, pois deve-se conhecer o que realmente te interessa e favorece, como também, o que confunde e prejudica a nós e a todos.

Por sua natureza cooperativista, o Sistema Unimed sempre manteve sua atuação baseada na ética e no desenvolvimento conjunto de todos os atores da sociedade. Sendo assim, a Unimed sensibiliza em ajudar o próximo, estendendo suas pretensões às pessoas da comunidade que se sentem interessadas agir coletivamente em favor de um fim compartilhado.

Por outro lado, a prática da sustentabilidade no Sistema Unimed é um fator importante e sólido, já que a cooperativa se compromete em desenvolver seu negócio de forma sustentável, com foco na saúde por meio da promoção e prevenção da mesma, que estão intimamente relacionadas à qualidade de vida das pessoas.

A construção de um novo mundo pressupõe uma profunda mudança na orientação das organizações, tanto do mercado, quanto das estatais e da sociedade civil. Cabe às Unimeds fazerem o seu papel de agentes transformadores, imbuídas do seu valor maior: a ética do trabalho voltado para o bem-estar e a satisfação do ser humano.

O Voluntariado na Unimed-JM

"Embora seja desejável fazer o bem para um indivíduo só,
é mais nobre e mais divino fazê-lo
para uma nação ou para uma cidade".

Aristóteles

O voluntariado da Unimed-JM pode ser caracterizado como exemplar, fidedigno e tradicional no que diz respeito ao comprometimento com a sociedade quanto a realização dos seus projetos.

Para manter esse padrão de qualidade e confiança, é indispensável a participação proativa dos colaboradores, aprendizes e cooperados, uma vez que, mantém vínculos estreitos com a comunidade onde estão instalados, o que tende a proporcionar um envolvimento social maior.

Está enraizada na Singular atuar com vistas ao bem comum, tanto que a Unimed-JM assume suas responsabilidades e obrigações contempladas no modelo do cooperativismo buscando continuamente o equilíbrio econômico, social e ambiental.

Como um catalisador de iniciativas do desenvolvimento humano, a cooperativa alavanca seu papel na sociedade através dos padrões legais, visando beneficiar todos de maneira linear e satisfatória, deslumbrando que o pouco já feito é um passo para uma sociedade igualitária e melhor.

O Programa de Voluntariado Empresarial pode trazer para empresa, seus colaboradores e sociedade vários benefícios, tais como:

Empresa	Colaboradores	Comunidade
<ul style="list-style-type: none"> • Desenvolvimento de habilidades profissionais; • Fortalecimento do investimento social; • Melhoria da produtividade dos empregados; • Aumento da capacidade dos funcionários de trabalhar com recursos limitados; • Melhoria no clima organizacional; • Aumento da integração entre empregados de diferentes níveis hierárquicos e áreas. 	<ul style="list-style-type: none"> • Estimular o crescimento pessoal; • Fazer contatos profissionais e afetivos; • Ao conhecer novas realidades, ampliar a visão de mundo; • Fazer algo diferente do dia-a-dia; • Sentir-se motivado a continuar contribuindo; • Sentir-se útil ao contribuir para a solução de problemas sociais do país. 	<ul style="list-style-type: none"> • Acesso a conhecimentos e informações; • Envolvimento em ações para solucionar problemas de interesse comum; • Acesso a profissionais qualificados; • Contato com a tecnologia; • Melhoria na qualidade de vida.

De acordo com a Organização das Nações Unidas (UN, 2001) a atividade voluntária não inclui benefícios financeiros, é levada a cabo atendendo a livre e espontânea vontade de cada um dos indivíduos, e traz vantagens a terceiros, bem como ao próprio voluntário.

A Unimed-JM acredita nos benefícios gerados pelo Programa Voluntariado Empresarial, aprovado e consentido que ajudar o próximo é um bem maior que qualquer indivíduo pode fazer e quando atrelado a uma organização que se coloca à disposição para contribuir neste movimento de solidariedade, tudo conspira a favor.

Para tanto, a Unimed-JM relacionou as horas voluntárias da Campanha do Dia de Cooperar 2016, que no caso foram aproximadamente 90 dias, desde o planejamento das ações até as horas disponibilizadas pela cooperativa, e também de iniciativa do



próprio colaborador, proporcionando desde então uma visão diferenciada ao originar atos de solidariedade.

Segue abaixo graficamente o tempo utilizado para a realização do evento.

HORAS DE VOLUNTARIADO - DIA C 2016	
DESCRIÇÃO	HORAS TOTAIS
Total de horas por parte dos voluntários	116:00
Total de horas de planejamento	62:00
Total de horas deliberadas pela Unimed-JM	186:00
Total de horas por iniciativa do colaborador *	188:00
TOTAL	552:00

Horas de Voluntariado - Dia C 2016 - Fonte: Unimed-JM

* Não está mensurado as horas dos colaboradores para trabalhos de sensibilização, coleta e logística destinadas à campanha de alimentos e lacres de alumínio.

Os Objetivos de Desenvolvimento Sustentável

"O mundo é um lugar perigoso de se viver, não por causa daqueles que fazem o mal, mas sim por causa daqueles que observam e deixam o mal acontecer".

Albert Einstein

Os ODM- Objetivos de Desenvolvimento do Milênio, não conseguiram diminuir as desigualdades de renda no mundo. Os 1% da população mais rica controla 40% da riqueza mundial, enquanto a metade mais pobre da população mundial só é dona de 1% da riqueza. No Brasil, entre 1990 e 2012, a diferença dos 20% mais pobres com os 20% mais ricos era de 30 vezes e agora caiu para 17. Porém, hoje os 20% mais ricos controlam 57,1% da renda nacional, bem acima dos padrões internacionais.

Para a ONU, a desigualdade social deve ser colocada como meio e fim estratégico da Agenda Pós-2015.

Em tempo de profundas mudanças climáticas que estão trazendo enormes consequências econômicas, sociais e ambientais, é mais do que necessário repensar o modelo de produção e consumo vigente. O planeta não suporta mais o uso intensivo dos recursos naturais insustentáveis.

Os ODS - Objetivos de Desenvolvimento Sustentável, indicam o caminho em direção a um modelo de desenvolvimento sustentável, partindo dos consensos estabelecidos entre os países na *Conferência pelo Desenvolvimento Sustentável* ocorrida em 2012, a Rio+ 20. Essa conferência demonstrou o forte poder de influência da sociedade civil, conclamando todos os atores sociais e empresariais a reforçarem suas ações e parcerias em prol de ODS que tenham metas e indicadores para diminuir as desigualdades sociais e promovam a inclusão social, a erradicação da pobreza, a promoção da igualdade entre gêneros e racial, a proteção ambiental, a valorização da educação e saúde, a promoção das energias renováveis em direção ao desenvolvimento sustentável.

No total, são 17 objetivos e 169 metas sobre questões de desenvolvimento sustentável apresentados no documento, que irão pautar a nova agenda até 2030 com medidas ousadas e transformadoras para pôr o mundo em um caminho sustentável e resiliente.

Um dos objetivos se refere aos meios de implementação e financiamento da sustentabilidade. Já os outros 16 objetivos são temáticos, e procuram aumentar a ambição dos ODM (pobreza, saúde, educação, gênero) e promover a sustentabilidade econômica (crescimento inclusivo, empregos e infraestrutura) e a sustentabilidade ambiental (mudança do clima, oceanos e ecossistemas, consumo e produção sustentável). Tudo isso aliado às sociedades pacíficas e inclusivas (agenda de governança, Estado de direito, violência).

Connheça os 5 P's da Agenda 2030 e o conjunto de objetivos e metas do desenvolvimento sustentável.



1 ERRADICAÇÃO DA POBREZA

Acabar com a pobreza em todas as suas formas, em todos os lugares.



2 ERRADICAÇÃO DA FOME

Acabar com a fome, alcançar a segurança alimentar e melhoria da nutrição e promover a agricultura sustentável.

3 SAÚDE DE QUALIDADE

Assegurar uma vida saudável e promover o bem-estar para todos, em todas as idades.



4 EDUCAÇÃO DE QUALIDADE

Assegurar a educação inclusiva, equitativa e de qualidade, e promover oportunidades de aprendizagem ao longo da vida para todos.

5 IGUALDADE DE GÊNERO

Alcançar a igualdade de gênero e empoderar todas as mulheres e meninas.



6 ÁGUA LIMPA E SANEAMENTO

Assegurar a disponibilidade e gestão sustentável da água e saneamento para todos.

7 ENERGIA RENOVÁVEIS

Assegurar o acesso confiável, sustentável, moderno e a preço acessível à energia para todos.



8 EMPREGOS DECENTE CRESCIMENTO ECONÔMICO

Promover o crescimento econômico sustentado, inclusivo e sustentável, emprego pleno e produtivo e trabalho decente para todos.

**9
INDÚSTRIA, INOVAÇÃO
E INFRAESTRUTURA**

Construir infraestruturas resilientes, promover a industrialização inclusiva e sustentável e fomentar a inovação.



**10
REDUÇÃO DAS
DESIGUALDADES**

Reduzir a desigualdade dentro dos países e entre eles.

**11
CIDADES, COMUNIDADES
SUSTENTÁVEIS**

Tornar as cidades e os assentamentos humanos inclusivos, seguros, resilientes e sustentáveis.



**12
CONSUMO E PRODUÇÃO
RESPONSÁVEIS**

Assegurar padrões de produção e de consumo sustentáveis.

**13
AÇÃO CONTRA A
MUDANÇA GLOBAL
DO CLIMA**

Tomar medidas urgentes para combater a mudança climática e seus impactos.



**14
VIDA NA ÁGUA**

Conservação e uso sustentável dos oceanos, dos mares e dos recursos marinhos para o desenvolvimento sustentável.

**15
VIDA TERRESTRE**

Proteger, recuperar e promover o uso sustentável dos ecossistemas terrestres, gerir de forma sustentável as florestas, combater a desertificação, deter e reverter a degradação da terra e deter a perda de biodiversidade.



**16
PAZ, JUSTIÇA E
INSTITUIÇÕES EFICAZES**

Promover sociedades pacíficas e inclusivas para o desenvolvimento sustentável, proporcionar o acesso à justiça para todos e construir instituições eficazes, responsáveis e inclusivas em todos os níveis.

17 PARCERIAS E MEIOS DE IMPLEMENTAÇÃO

Fortalecer os meios de implementação e revitalizar a parceria global para o desenvolvimento sustentável.



Índice de Desenvolvimento Humano

“O progresso é o desenvolvimento gradual do poderio humano sobre a matéria; é sobretudo, o desenvolvimento da sua moralidade”.

Anne Turgot

Onde há Cooperativa o desenvolvimento humano é maior. Este é o resultado de uma pesquisa feita pela Organização das Cooperativas Brasileiras (OCB) em todo o país.

Comparadas às cidades que possuem Sedes de Cooperativas e aquelas que não as possui, a diferença é significativa. Uma das explicações para esse fenômeno está na capacidade das Cooperativas de distribuírem renda, e de manter os investimentos dentro da própria cidade de origem.

As Cooperativas estimulam o crescimento dos cooperados e da região em que estão inseridos, despertando o espírito empreendedor nas pessoas e inserindo-as econômica e socialmente no grupo de trabalho e renda.

É notório o papel desempenhado pelas Cooperativas, promovendo o desenvolvimento da economia local. A preocupação com a comunidade é prioridade para o nosso movimento, como um princípio do cooperativismo.

O cooperativismo brasileiro, com o investimento constante na profissionalização da gestão dos negócios e no aprimoramento dos mecanismos de governança, registrou um crescimento expressivo e hoje tem uma participação importante no cenário econômico nacional. Mesmo assim, com tantos avanços, sabemos que há um grande espaço para a expansão da prática cooperativista e, conseqüente, desenvolvimento do setor.

Faz-se necessário trabalharmos em diversas frentes, e necessitamos sensibilizar a sociedade dos benefícios do cooperativismo, o que, certamente, refletirá na conquista de marcos regulatórios determinantes para a consolidação do segmento.

O objetivo da elaboração do Índice de Desenvolvimento Humano é oferecer um contraponto a outro indicador muito utilizado, o Renda Nacional Bruta (RNB) per capita, que considera apenas a dimensão econômica do desenvolvimento. Criado por Mahbub ul Haq com a colaboração do economista indiano Amartya Sen, ganhador do Prêmio Nobel de Economia de 1998, o IDH pretende ser uma medida geral, sintética, do desenvolvimento humano.

Não abrange todos os aspectos de desenvolvimento, e não é uma representação da "felicidade" das pessoas, nem indica "o melhor lugar no mundo para se viver".

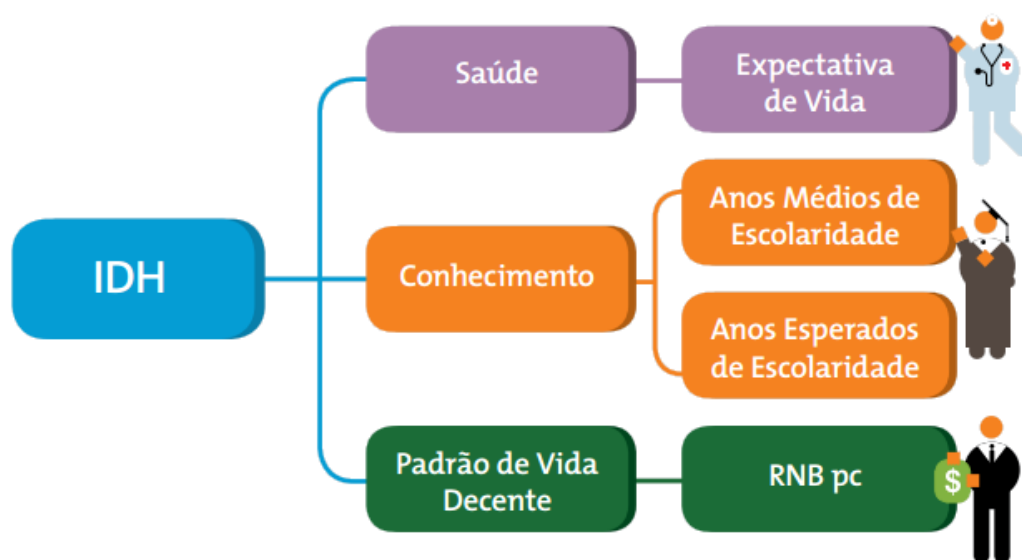

Veja o desempenho do Brasil na tabela abaixo:

IDH - Índice de Desenvolvimento Humano			
Brasil	2013	2014	2015
	0,746	0,752	0,755

Desempenho do Brasil

Fonte: http://hundp.org/sites/default/files/hdr_2015_statistical_annex.pdf

	IDH Longevidade	IDH Educação	IDH Renda	IDH
Brasil	0,838	0,678	0,756	0,755
América Latina	0,846	0,662	0,737	0,748
Mundo	0,792	0,602	0,737	0,711
Países Ricos	0,926	0,822	0,893	0,880

IDH Mundial

Fonte: http://hundp.org/sites/default/files/hdr_2015_statistical_annex.pdf

http://hundp.org/sites/default/files/hdr2015_technical_notes.pdf

A decomposição do IDH mostra que o Brasil tem um subíndice de renda superior ao da América Latina e da média mundial. Em educação, o índice superou a média global e da América Latina.

A longevidade é a dimensão em que o Brasil mais se aproxima dos países ricos, superando a média mundial e aproximando da América Latina. O Brasil ocupa o 75º lugar no ranking mundial em desenvolvimento humano. O índice do Brasil coloca o país na faixa das nações com "elevado desenvolvimento humano".

IDH – Índice de Desenvolvimento Humano da Região

Valores são fundamentais ao desenvolvimento humano. Valores são guias de ação e influenciam o modo pelo qual as pessoas elegem suas prioridades e tomam suas decisões.

Assim, valores impregnam comportamentos e normas sociais e estão na base do que as sociedades decidem fazer para se desenvolver. Uma visão de desenvolvimento meramente como crescimento econômico desconsidera um aspecto importante: que o desenvolvimento, para ser humano, precisa de pessoas participando, vivendo valores e construindo razões sobre o que é bom ou desejável para uma sociedade.

E quando se fala em Índice de Desenvolvimento Humano, os projetos de responsabilidade social da Unimed-JM são um bom exemplo de como uma instituição, profundamente comprometida com a cidade, pode contribuir



efetivamente para a melhoria da qualidade de vida da população, de forma prática e eficiente.

Veja o desempenho de João Monlevade na tabela abaixo:

ÍNDICE DE DESENVOLVIMENTO HUMANO MUNICIPAL (IDH-M)			
JOÃO MONLEVADE/MG: 0,758			
Média IDH-M		Colocação Ranking	
Minas Gerais	0,731	Estadual	27° (em 853 municípios)
Brasil	0,755	Nacional	400° (em 5565 municípios)

Atlas do Desenvolvimento Humano no Brasil - Fonte: site PNUD - www.pnud.org.br

IDH do Brasil divulgado em dezembro de 2015 e demais informações são referenciadas pelo Atlas Brasil 2013.

Vale destacar que segundo o IBGE, nas cidades onde há cooperativas, o IDH é sempre maior. Portanto, se houvesse mais cooperativas, a realidade brasileira seria outra. No Brasil o cooperativismo tem milhões de associados e gera grande número de empregos, contribuindo significativamente para o desenvolvimento social.

Encíclica do Papa Francisco

“Cuidemos do nosso coração, porque é de lá que sai o que é bom e ruim,
o que constrói e destrói”.

Papa Francisco

A menos de seis meses da próxima rodada de negociações das Nações Unidas sobre o tema das mudanças climáticas, a COP 21, a encíclica do Papa Francisco é um forte sinal de que o mundo precisa de um acordo relevante e que os líderes mundiais precisam dar uma resposta à altura do desafio climático. O Papa mostra que acompanha a escalada dos anúncios globais sobre o clima ao trazer direcionamentos valiosos para a proteção do meio ambiente e dos seres humanos.

Todas as pessoas, sejam religiosas ou não, podem e devem reagir ao chamado de Francisco por iniciativas ousadas e urgentes. De acordo com a Encíclica, o meio ambiente é um bem comum, uma herança coletiva de toda a humanidade, e somos todos responsáveis por ele.

Um dos trechos da Encíclica diz que “a tecnologia baseada em combustíveis fósseis e altamente poluentes – principalmente o carvão, mas também o petróleo e, em menor grau, o gás natural– deve ser substituída de forma gradual, e sem demora”. Trata-se de um claro apelo para investidores, CEOs e líderes políticos responsáveis, que devem acelerar o ritmo da revolução das energias limpas.

Há ainda uma crítica aos que ‘detém a maior parte dos recursos e do poder econômico ou político e que parecem estar mais preocupados em esconder os efeitos negativos das mudanças climáticas’. É um recado direto aos que negam as mudanças climáticas e procuram atrasar, por exemplo, o desenvolvimento das energias renováveis.

Acima de tudo, o Papa Francisco lembra a todos nós, das pessoas comuns aos líderes mundiais, que o enfrentamento das injustiças sociais e climáticas é um imperativo moral. Os pobres são os mais afetados pelas mudanças climáticas catastróficas, embora tenham sido os que menos contribuíram para o problema.



A Encíclica é correta quando aponta que o desmatamento contribui fortemente para as emissões de CO₂ e para o desaparecimento de espécies. Acabar com o desmatamento no Brasil é um passo importante para o combate às mudanças climáticas, pois hoje ele representa mais de 30% das nossas emissões. Além disso, florestas são essenciais para garantir equilíbrio hídrico e produção de alimentos.

A Unimed-JM considera extremamente valiosa a intervenção do Papa Francisco na batalha de toda a humanidade para evitar mudanças climáticas catastróficas. A cooperativa apoia o clamor do Papa Francisco aos líderes globais, para que protejam as florestas e os oceanos e escutem as exigências do povo e de cientistas de todo o mundo.

Comunicação

“As cinco essenciais habilidades empreendedoras para o sucesso são: concentração, discernimento, organização, inovação e comunicação”.





Michael Faraday

Comunicação é uma palavra de sentido amplo e como tal abre um leque de possibilidades em vários segmentos. Com o surgimento de novas tecnologias, além da sofisticação e aprimoramento de métodos de comunicação já existentes, afloram novas alternativas a cada dia, tornando mais dinâmicas as possibilidades de comunicação.

Essa evolução na área de comunicação é parte integrante da própria evolução do homem e da sociedade, mesmo porque é sabido que a comunicação está diretamente ligada aos sentidos humanos. Para despertar o interesse das pessoas em algum serviço ou produto há a necessidade de algum estímulo nestes sentidos e para tanto, necessitamos de alguma forma/meio de comunicação. Durante o planejamento do Dia C 2016, a Unimed-JM utilizou de vários mecanismos de comunicação com o intuito de sensibilizar e levar a informação:

- **Comunicação Interna**

Para comunicar com o público interno, qual sejam os funcionários da cooperativa, a equipe organizadora disseminou informações através de:

-  **Correio Eletrônico**
-  **Quadro de avisos**
-  **Informativos acolhidos**
-  **Reuniões mensais**



Vale destacar que foi confeccionada para todos colaboradores da Unimed-JM a blusa representativa da campanha 2016, onde as quartas-feiras fazia uso da mesma.



• Comunicação Externa

Para sensibilizar o público externo (médicos cooperados, prestadores de serviço e população em geral) a cooperativa comunicou através de:



• Mídia Espontânea

A repercussão gerada pelo trabalho da Unimed-JM na realização do Dia C bem como os resultados alcançados ganharam espaço e foram difundidos nos veículos de comunicação como matérias jornalísticas, destacam-se:

- ✓ Ajuda Solidária
<http://minasgerais.coop.br/diac/ajuda-solidaria/>

Data: 22 de fevereiro de 2016

- ✓ Corrente do bem
<http://minasgerais.coop.br/diac/ajuda-solidaria/>

Data: 23 de maio de 2016

Conhecendo as Equipes

Organizadora



Apoio



Acalanto



Cooperação e Ação



Doação de Coração



Juntos Somos Mais



Nota: **Acalanto**, **Cooperação e Ação**, **Doação de Coração** e **Juntos Somos Mais**, são denominadas **Equipes Voluntárias**.

Comitê de Sustentabilidade

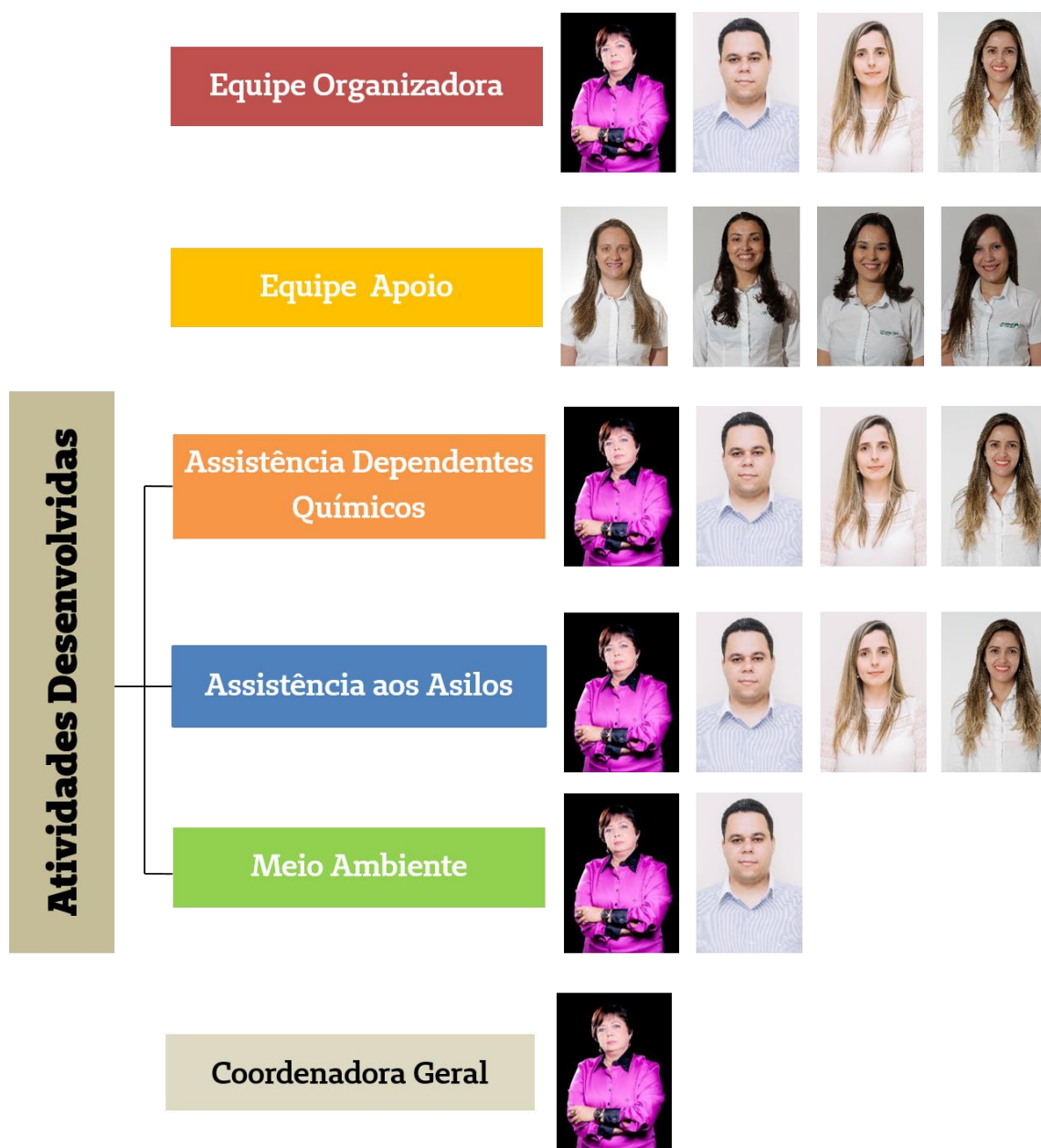

Equipe Organizadora:

- M^a Aparecida
- Igor
- M^a Carolina
- Nathália

Equipe Apoio:

- Emanuele
- Luana
- Marina
- Naiana



Dia de Cooperar

“A solidariedade estimula gentileza e gera mais saúde”.

Zilda Arns Neumann

O Dia de Cooperar (Dia C) é uma iniciativa do Sistema Ocemg que, com apoio e a participação efetiva das Cooperativas de Minas Gerais, tem o objetivo de promover e estimular a integração das ações voluntárias de todas as cooperativas, cooperados, colaboradores e familiares, em um grande movimento de solidariedade cooperativista.

O Dia de Cooperar (Dia C) é uma oportunidade de colocar em prática diversos projetos sociais, em que cooperados, colaboradores, familiares, parceiros, clientes e fornecedores se reúnem formando uma grande rede, demonstrando que não existem barreiras para a formação de parcerias quando o objetivo é a realização do bem ao próximo.

As Cooperativas participantes, individualmente ou em grupo, desenvolvem em suas localidades um elenco de realizações sociais, na forma de projetos, atividades e iniciativas locais que, priorizando o trabalho voluntário, demonstram a capacidade e o empenho do setor para atuar socialmente. A consolidação deste propósito de ação em rede pressupõe que a realização do Dia C seja um evento mobilizador das comunidades associadas ao cooperativismo e que seja durável, reproduzindo-se regularmente como um marco anual da nossa responsabilidade com entorno social.

Acreditamos que a disseminação dos valores cooperativos sugere a motivação do voluntariado e demonstra nossa capacidade de mobilização. Vale mencionar que a Unimed-JM apoia a iniciativa do Sistema Ocemg e desenvolve e realiza ações pautadas no Dia de Cooperar - Dia C desde a sua primeira edição, em 2009.

Dia de Cooperar 2016

“A verdadeira solidariedade começa onde não se espera nada em troca”.

Antoine de Saint

No ano de 2016, o dia 02 de julho foi escolhido para que as cooperativas participantes desenvolvessem suas ações sociais, enfatizando o trabalho voluntário e demonstrando a capacidade e o empenho do setor para atuar na sociedade.

A Unimed-JM, consciente da sua responsabilidade na sociedade em que está inserida e **norteadada pelo 7º princípio do cooperativismo**, que contempla:



"Interesse pela comunidade"

As cooperativas trabalham para o desenvolvimento sustentado das suas comunidades através de políticas aprovadas pelos membros.

desenvolveu, com apoio e auxílio do Sistema OCEMG - SEESCOOP, diversas ações relacionadas ao Dia de Cooperar, tais como: Campanha Solidária de Arrecadação de Fraldas Geriátricas, Campanha Solidária de Arrecadação de Alimentos, Campanha Solidária de Arrecadação de Lacs de Alumínio “Eu ajudo na Lata” e Manutenção das mudas de Ipê Amarelo da Praça da Paz .

Com o intuito de promover e estimular a cidadania através da integração de ações voluntárias, e conscientes dos benefícios que o Programa de Voluntariado Empresarial pode trazer para a empresa e seus colaboradores, a Unimed-JM conseguiu atrair 207 voluntários diretos, somando todas as ações realizadas pela Cooperativa, beneficiando diretamente 217 pessoas, conforme relacionado:



* Acredita-se que as mudas de Ipê Amarelo beneficiam indiretamente a população monlevadense em geral.

Como forma de divulgação do evento, a Unimed-JM investiu na confecção de 70 camisas, respeitando a arte elaborada pelo Sistema Ocemg. Estas camisas foram distribuídas aos colaboradores que as utilizaram semanalmente (todas as quartas-feiras) durante o período da campanha. Os palestrantes e parceiros também receberam a camisa como forma de demonstrar uma uniformidade visual.

Os materiais disponibilizados pela Ocemg, quais sejam, balões, flyers, cartazes e mãozinhas foram utilizadas nas ações realizadas pela cooperativa. A Unimed-JM reproduziu três banners da arte idealizada pela Ocemg, acrescentando apenas a logomarca da nossa singular, ampliando ainda mais a forma de divulgação do evento.

Destacamos as ações realizadas pela Unimed-JM para o Dia de Cooperar 2016 voltadas para a disseminação do voluntariado, como forma de melhorar a sociedade em que está inserida:

- **No que tange ao bem-estar: físico/social/mental**

Doação de alimentos não perecíveis a Comunidade Terapêutica Colônia Bom Samaritano e Santa Luiza de Marillac. A fim de suprir as necessidades das colônias, a Unimed-JM realizou a continuação da Campanha de Alimentos, que objetivou a



arrecadação de produtos indispensáveis à subsistência do ser humano: arroz, feijão, macarrão, óleo, açúcar cristal e café. Foram realizados momentos como: música terapia, arteterapia, espiritual e palestras educativas na área de saúde e outras atividades.

- **No que tange acolhimento com os idosos**

Doação de 1040 pacotes de fraldas geriátricas e itens de acessibilidades para os asilos das cidades de Rio Piracicaba, Alvinópolis, Dom Silvério, São Domingos do Prata, Nova Era e João Monlevade. Para esta ação, a Unimed-JM contou com a colaboração dos médicos cooperados que doaram o valor referente a uma consulta, prestadores de serviço, associações e Unimed-JM.

- **No que tange a valorização ao meio ambiente**

Manutenção das mudas de Ipê Amarelo localizadas na Praça da Paz, no Bairro Vila Tanque, em nosso Município. Ressalta-se que as mudas foram plantadas pelos próprios funcionários da Cooperativa em anos anteriores.

Depoimentos



Lúcio Flávio Viana

Presidente ACIA

Associação Comercial e Industrial de Alvinópolis



A ASSOCIAÇÃO COMERCIAL E INDUSTRIAL DE ALVINÓPOLIS sentiu-se muito honrada em participar e contribuir para o evento DIA DE COOPERAR.

A prática de ações voluntárias que visam principalmente às pessoas mais necessitadas, apoiando e ajudando as Instituições voltadas para a Assistência Social, é de fundamental importância no atual momento vivido pelo nosso país, onde as instituições que se dedicam à assistência social, estão esquecidas pelo poder público, sobrevivendo exclusivamente através de ações e de iniciativas das comunidades onde prestam seus serviços.

A UNIMED JOÃO MONLEVADE, já de algum tempo para cá tem se preocupado em liderar ações que possam minimizar as muitas carências destas entidades de nossa região, **nossa ASSOCIAÇÃO se sentiu orgulhosa em prestar a sua pequena colaboração.**





Eunício França

Presidente ACIANE

Associação Comercial, Industrial e Agropecuária de Nova Era



O dia C além de dar visibilidade às ações promovidas pelas parceiras veio atender o fator mais importante: A cooperação e a solidariedade ao próximo. Nossa participação nos permite contribuir de forma espontânea, alegre, prazerosa e gratificante. A ação voluntária visa ajudar pessoas com dificuldade, resolver problemas sociais, melhorar a qualidade de vida da comunidade.

Seu sentido é positivo: ao mobilizar energias, recursos e competências em prol de ações de interesse coletivo, o que reforça a solidariedade social e contribui para a construção de uma sociedade mais justa e humana. Apoiar e colaborar em ações voluntárias nos torna parte de uma sociedade participativa e responsável.

Só podemos dar, de coração, os nossos parabéns a Unimed-JM pela nobreza da causa. Juntos em parceria, ampliaremos o número de ações realizadas e também o número de pessoas beneficiadas.

E continuem contando com a gente!



“

Uilton Pantuza Dias

Presidente ACIAP

Associação Comercial de São Domingos do Prata



ASSOCIAÇÃO COMERCIAL E CDL DE SÃO DOMINGOS DO PRATA parabeniza a Unimed João Monlevade pelo evento “Dia de Cooperar 2016”.

A prática de ações voluntárias como essa, fazem parte de nossa ideologia, de nosso trabalho, e é um pilar impar e determinante para a conquista de uma sociedade mais justa e com qualidade de vida.

Estaremos sempre à disposição para os trabalhos que visam o fortalecimento da responsabilidade social, porque acreditamos na força da união!

”



Marilda da Fonseca Cota

Presidente ACIARP

Associação Comercial, Industrial e Agropecuária de Rio Piracicaba

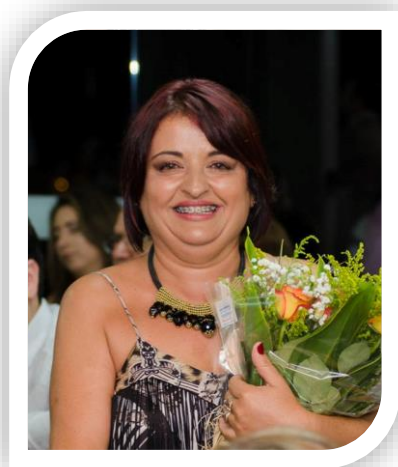

A ACIARP por sua diretoria sente-se feliz por poder participar do "Dia de Cooperar" 2016.

Sabemos da importância dessa ajuda para os pacientes da Colônia Terapêutica Bom Samaritano, que é realizada pela Unimed João Monlevade.

Sempre que pudermos, vamos colaborar com esta campanha!





Tales Lopes Ribeiro

Presidente ACIASGRA

Associação Comercial, Industrial e Agropecuária de São Gonçalo



Eu, Tales Lopes Ribeiro, presidente da Associação Comercial, Industrial, Agropecuária e de Serviços de São Gonçalo do Rio Abaixo-Aciasgra, venho por meio desta salientar minha satisfação e alegria por poder contribuir com a doação de Arroz, no evento Dia de Cooperar, para doação aos acolhidos da Comunidade Terapêutica Colônia Bom Samaritano.

Ressalto e parablenizo toda a equipe Unimed João Monlevade por esta e outras ações voluntárias que vem desenvolvendo. O mundo precisa de pessoas que façam o bem e digo ainda que não existe maior felicidade do que saber que afetamos positivamente a vida de alguém.

O que fazemos de bom para o outro é ainda melhor para nós!





Carlos Augusto Arthuso

Presidente ACIMON

Associação Comercial, Industrial e Prestação de Serviços de João Monlevade

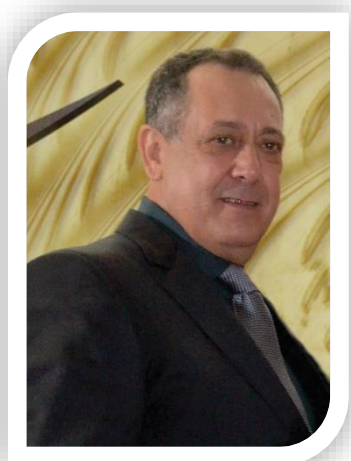

Para a Acimon é uma grande satisfação poder participar junto à parceira Unimed João Monlevade das ações voltadas para o Dia C 2016.

Estivemos presentes em outras edições, pois acreditamos que quando a sociedade se une em benefício do próximo, os problemas ficam menores e damos oportunidade àqueles que necessitam.

Enfim, convidamos outras empresas e voluntários a somar conosco nessa rede de solidariedade e compaixão.





Luiz Eugênio Oiveira Santos

Presidente CDL

Câmara de Dirigentes Lojistas de João Monlevade



Para construir um mundo melhor precisamos de união, juntar forças para transformar a vida de quem realmente precisa, fazer mais pelo próximo. É nisso que a CDL João Monlevade acredita e por isso, abraçou a campanha "Dia de Cooperar", também conhecida como o "Dia C", da Cooperativa Unimed João Monlevade.

Temos absoluta convicção de que iniciativas dessa grandeza são extremamente importantes em nossa cidade, um belo exemplo de solidariedade e compaixão. Uma ação social que mobilizou todos nós da CDL e vários voluntários, tudo em prol do bem.

Projetos assim fazem a diferença e ajudam o nosso país a ser mais humano, igual. Não podemos ficar de braços cruzados esperando somente ações governamentais, o Brasil precisa de todos.

*Foi uma felicidade muito grande participar deste dia levando mais esperança ao próximo. Parabéns a Unimed João Monlevade pela iniciativa e a todos que contribuíram com esta importante causa. **"Quando há fraternidade, o amor é sereno; quando há solidariedade, o amor é ativo, e quando há caridade, o amor é vivo."***





Dia Internacional do Cooperativismo



*Cooperativismo: Caminho para a democracia e paz.
Roberto Rodrigues*



O Dia Internacional do Cooperativismo promovido pela Aliança Cooperativa Internacional (ACI), teve sua celebração oficial este ano em 02-07-2016, com o seguinte tema: “Cooperativas: o poder de agir para um futuro sustentável”.

Focada nas ações de responsabilidade social e na constante busca pela disseminação do cooperativismo, alcançando engajamento com a sociedade em que estão inseridas, as cooperativas locais se uniram e propuseram a realização de um projeto de revitalização da Colônia Feminina Santa Luiza de Marillac.

Esta instituição tem como finalidade recuperar e reintegrar jovens, adolescentes e adultos do sexo feminino, portadoras de dependências químicas como alcoolismo e drogas, através de terapias ocupacionais, oração e disciplina, num regime interno de 09 meses, fornecendo ainda, apoio as suas famílias com palestras orientadas e cursos, num processo de reeducação da pessoa e reintegração social no mercado de trabalho, à própria família e à sociedade.

Baseada em sua atuação, a Colônia Feminina Santa Luiza de Marillac, apresentou o Projeto “Revitalização/Reforma da Colônia Feminina Santa Luiza de Marillac” que pretendeu a reforma e pintura da sede, buscando melhorias como conforto e segurança para uma qualidade do atendimento ao acolhido.

A análise do projeto contou com a participação de profissional arquiteto e construtores civil, o qual estimou-se o custo total do investimento em aproximadamente R\$ 30.000,00, valor este aprovado pelas cooperativas.

Através do parecer dos profissionais técnicos e visita de representantes das cooperativas à sede da Colônia Feminina Santa Luiza de Marillac, pode-se identificar a complexidade do projeto e a necessidade de um cronograma mais longo para a conclusão do mesmo, de forma a ser sustentável. Assim, realizou-se no dia 22-06-2016, assinatura do contrato de prestação de serviços de reforma e pintura da sede da Colônia Feminina Santa Luiza de Marillac.

Houve o momento cultural em parceria com o Sistema Ocemg que gentilmente cedeu o valor do cachê de R\$ 3.500,00 da peça **“Chico Cica em É daí pra Pior”**, ator Ronildo Prudente. O Evento aconteceu no dia 23-06-2016, às 19h, no Anfiteatro Prefeito Antônio Gonçalves.



Release

Monólogo cômico, com uma hora e dez minutos de duração, indicado para maiores de 14 anos, é o fruto lúdico de uma pesquisa que vem **valorizar a expressão e identidade cultural das cidades do interior e do homem do campo**.

Inspirado na **literatura de cordel e poetas analfabetos**, o matuto **Chico Cica**, com seu dialeto peculiar, **conta anedotas matutas e “causos” inusitados**, porém verossímeis, o que leva a plateia a identificar-se com as situações.

A peça remete às diversas expressões culturais como o **cordel, cantoria, embolada, trava-línguas, poemas matutos**, e tem grande **interatividade com a plateia**.

Como complemento, são expostos na entrada dos teatros **12 banners informativos** sobre a embolada, cantoria e vida de poetas e cantadores que fizeram parte dessas diversas expressões culturais.

São também **distribuídos à plateia um livreto de cordel** com informações sobre a peça, alguns entretenimentos e os trava-línguas para a plateia acompanhar.

Com **7 anos em cartaz** o espetáculo já com mais de **300 apresentações** em várias cidades de Minas Gerais.

A peça tem sido muito bem recebida pelo público e cumpre um importante papel de estimular ludicamente o interesse por essa rica expressão cultural, tanto dentro quanto fora do ambiente escolar.

A peça é apropriada para eventos sociais, congressos, convenções, datas comemorativas, clubes, teatros, hotéis, e qualquer outra ocasião que mereça um bom entretenimento.

Alinhados ao 5º Princípio Cooperativista:



"Educar é construir um futuro melhor"

As cooperativas promovem a educação e a formação dos seus membros e colaboradores. Informam o público em geral, sobretudo os jovens e os líderes de opinião, sobre a natureza e as vantagens da cooperação.

Por último, no dia 30-06-2016, foi realizado o jantar em comemoração ao Dia Internacional do Cooperativismo, com o intuito de promover a integração dos participantes. Para tanto, contou-se com a banda Corporação Musical Guarany formada por pessoas da comunidade Monlevadense, que apresentou melodias solenes ao evento. Destaca-se a participação das lideranças dos diversos ramos do cooperativismo que atuam em João Monlevade, cooperados e colaboradores.

Cooperativas: o poder de agir para um futuro sustentável

A palavra sustentabilidade tem sido aplicada das mais variadas formas na atualidade. Mas, de maneira geral, o conceito evoluiu para designar a integração das dimensões ambiental, econômica e social de um lugar. O cooperativismo é visto como precursor da sustentabilidade moderna, que coloca as necessidades humanas em seu centro sendo capaz de responder às crises atuais.

O tema deste ano foi um aceno de apoio aos Objetivos de Desenvolvimento Sustentável da ONU, pois é neste momento que governos, organismos internacionais e sociedade civil estão focados em explorar a melhor forma de implementar a agenda 2030.

A cooperativa considerada uma das melhores formas de inclusão social, comprovadamente trabalha por um mundo mais sustentável, garantindo um futuro melhor para os descendentes da sociedade atual.



Em todo o mundo, são 2,6 milhões de cooperativas que empregam 12,6 milhões de pessoas. A ONU estima que a cada seis pessoas no mundo, uma é membro ou cliente de uma cooperativa.

E é por isso que o secretário-geral da ONU, Ban Ki-moon, acredita no potencial de contribuição do cooperativismo para o desenvolvimento sustentável com destaque para o forte compromisso das cooperativas em contribuir para as comunidades, já que o modelo de negócio é baseado na inclusão e na sustentabilidade.

As comemorações organizadas por cooperativas e afins, tem como objetivo principal, educar seus membros sobre os objetivos da agenda do Desenvolvimento Sustentável e tornar essas pessoas multiplicadoras, para que não somente as cooperativas trabalhem por um mundo sustentável, mas também toda a sociedade.

Como o cooperativismo pode contribuir:

- **Todos seus integrantes são donos:** Expandindo o conceito de propriedade, as cooperativas são uma força comprovada para a inclusão econômica e social. Se o modelo cooperativista continuar a crescer, a desigualdade será reduzida.
- **Aberta a todos:** Uma cooperativa é aberta a todos, seja homem ou mulher, jovem ou idoso, qualquer pessoa pode participar.
- **O poder de decisão não está vinculado à riqueza:** Todos têm igual poder de decisão (voto equivalente), independentemente do capital.
- **Igualdade também significa acesso igual aos bens:** A Organização das Nações Unidas (ONU) reconhece como estratégia crítica, em nível nacional, assegurar o acesso universal a bens e serviços básicos de boa qualidade, o que, por sua vez, é o próprio propósito de uma cooperativa.

A Organização das Nações Unidas afirma a importância de se assegurar que a oferta realmente chegue às camadas excluídas da população. As cooperativas se

concentram em atender as necessidades de seus membros, ao invés de focar apenas no retorno financeiro.

O movimento cooperativista apresenta uma combinação única entre alcance global e conduta empresarial baseada em pessoas. Por isso, pode desempenhar um importante papel na redução da pobreza. As cooperativas auxiliam na redução da desigualdade ao empoderar as pessoas e ao oferecer a elas uma forma digna e sustentável de ganhar a vida.

Através desta atividade, as cooperativas participantes difundiram ações ligadas ao ODS – Objetivos de Desenvolvimento Sustentável, como solidariedade e cooperativismo contribuindo assim para alcançar as seguintes metas:

3



Saúde de qualidade

Assegurar uma vida saudável e promover o bem-estar para todos, em todas as idades.

3.5. Reforçar a prevenção e o tratamento do abuso de substâncias, incluindo o abuso de drogas entorpecentes e uso nocivo do álcool.

16



Paz e Justiça

Promover sociedades pacíficas e inclusivas para o desenvolvimento sustentável, proporcionar o acesso à justiça para todos e construir instituições eficazes, responsáveis e inclusivas em todos os níveis.

16.6. Desenvolver instituições eficazes, responsáveis e transparentes em todos os níveis.

17



Parcerias Pelas Metas

Fortalecer os meios de implementação e revitalizar a parceria global para o desenvolvimento sustentável.

17.16. Reforçar a parceria global para o desenvolvimento sustentável, complementada por parcerias multissetoriais que mobilizem e compartilhem conhecimento, expertise, tecnologia e recursos financeiros, para apoiar a realização dos objetivos do desenvolvimento sustentável em todos os países, particularmente nos países em desenvolvimento.



Campanha Solidária Arrecadação de Alimentos



*Um pouco de misericórdia torna o mundo menos frio e mais justo.
Papa Francisco*

Outra ação social promovida pela Unimed-JM foi a Campanha Solidária de Arrecadação de Alimentos. Para tal ação, a cooperativa realizou reuniões com os responsáveis pelas Comunidade Terapêutica Colônia Bom Samaritano e Santa Luiza de Marillac com o propósito de mensurar a quantidade atual consumida de alimentos pelos acolhidos:

Comparativo de Consumo Mensal - KG		
Alimentos	Ala Masculina	Ala Feminina
Arroz	160	30
Açúcar	200	30
Feijão	84	15
Óleo	40	15
Macarrão	32	12
Café	28	15

Consumo Atual de Alimentos – Dia C 2016 – Fonte: Colônia Bom Samaritano

No que tange à quantia de alimentos recebida no ano de 2015, as representantes das colônias reforçaram que a doação feita pela Unimed-JM foi de imensa importância para as instituições. Informaram que o montante economizado na compra de alimentos foi destinado ao pagamento do 13º salário dos funcionários e outros investimentos.

Diante do exposto, a cooperativa decidiu continuar com a Campanha Solidária de Arrecadação de Alimentos em prol da Comunidade Terapêutica Colônia Bom Samaritano e Santa Luiza de Marillac.

Os alimentos definidos foram: arroz (Prato Fino - tipo 1), feijão (Supang), macarrão (Santa Amália), açúcar cristal (Jatiboca), óleo de soja (Soya) e pó de café (Três Corações):

- **O arroz** é uma fonte importante de carboidrato, que fornece energia para o corpo e combustível para o cérebro. Proporciona vitaminas além de riboflavina, tiamina e niacina. Contém ferro, vitamina D, cálcio e oito aminoácidos que o torna uma boa fonte de proteína. Não contém colesterol ou glúten e não tem aditivo ou conservante.

Arroz Prato Fino Branco

Arroz polido, tradicional, de padrão superior. Originado de variedades de comprovada qualidade de cocção. Com baixo teor de umidade, elevada padronização de grãos, isento de grãos quebrados e defeituosos.



- **O feijão** é um excelente alimento, muito rico nutricionalmente, pois fornece nutrientes essenciais ao ser humano, como proteínas, ferro, cálcio, magnésio, zinco, vitaminas (principalmente do complexo B), carboidratos e fibras.



Feijão Supang Carioca

Envolve cuidados que vão desde a fase de pré-produção, como a seleção da época mais adequada ao plantio, até a fase de comercialização, envolvendo questões relacionadas ao armazenamento.

- Por ser um carboidrato, **o macarrão** fornece energia vitaminas e minerais essenciais para o organismo realizar todas as suas funções. Também é responsável pela construção dos músculos e vísceras, além de desempenhos como a contração muscular, constituição de hormônios.

Macarrão Santa Amália

Elaborada com grãos selecionados. Contribui com a qualidade de vida das pessoas com produtos saborosos e saudáveis. Para isso, investe-se em pesquisas e tecnologias para aprimorar os processos.



- Apesar dos já sabidos malefícios que o consumo excessivo de **óleos** e gorduras pode acarretar à saúde, os lipídios têm papel importante na alimentação: fornecem energia em alta densidade e ácidos graxos essenciais (necessários na alimentação já que não podem ser produzidos pelo organismo), e são veículos de vitaminas lipossolúveis e antioxidantes.



Óleo de Soja Soya

Filtrado 5 vezes, é fonte de ômega e vitamina E. Possui os ingredientes: óleo de soja (geneticamente modificada a partir de *Agrobacterium* sp.) e antioxidantes: TBHQ e ácido cítrico.

- **O café** estimula o sistema nervoso central, mantém a atenção e o humor, ajuda na respiração e na digestão e atenua a sensação de fome, além de conter substâncias antioxidantes, que contribuem para eliminar os radicais livres.

Café 3 Corações Tradicional

Sul de Minas, terra de excelente bebida, é região que é plantada a base desta mistura. Café de sabor marcante faz jus ao berço ilustre, exibindo boa definição de corpo, frescor, aroma e sabores maduros equilibrados.



- **O açúcar** é responsável pela energia do corpo – sem ele, ninguém tem forças para o dia a dia. Esclarecendo: açúcar, carboidrato e glicose são substâncias que reagem da mesma forma, mesma coisa, dentro do corpo, é um nutriente que o organismo não pode ficar sem, é um combustível.



Açúcar Cristal Jatiboca

É um adoçante natural constituído de carboidratos na forma de cristais de sacarose, brancos ou levemente amarelados. O açúcar é produzido a partir do caldo da cana-de-açúcar, livre de fermentação, isenta de matéria terrosa, de parasitos e detritos animais, ou vegetais.

Os alimentos e as marcas citadas foram definidos com o objetivo de arrecadar produtos com alto padrão de qualidade e prazo de validade superior a 09 meses, disseminando o acolhimento aos residentes que merecem qualidade de vida e de alimentação.

Foi fator relevante a sensibilização dos participantes de forma a entender que os acolhidos não poderiam ter o sentimento que os alimentos doados representariam algo qualquer, sendo de menos valia. O padrão de qualidade dos alimentos disseminou o bem-estar motivacional e de valor a vida.

Para esta atividade contou-se com grande número de parceiros, tendo em vista que foram recrutados cooperados, prestadores, funcionários, dirigentes, associações, beneficiários, familiares, parentes, amigos e a comunidade no geral. Todos unidos em uma corrente de solidariedade!

Os colaboradores foram divididos em 4 equipes, sendo lideradas pelas funcionárias eleitas: Marina Quintão Rodrigues Mendes Soares, Naiana Rodrigues Domingues e Silva, Emanuele Aparecida Martins e Luana Augusto da Cunha, com as respectivas suplentes: Flávia Magalhães Ferreira, Taís Cristina Leite, Rafaela Souza Cunha e Fabiana Lilian Siqueira. Cada equipe tinha a atribuição de arrecadar os donativos, colimando o êxito da campanha.

Na oportunidade, apresentamos estrutura das equipes voluntárias, sendo contemplado lideranças e respectivos membros:

Acalanto	Cooperação e Ação	Doação de Coração	Juntos Somos Mais
Naiana	Luana	Marina	Emanuele
Aline	Fabiana	Ana Thereza	Alessandra
Ana Carolina	Iuri	Anielle	Ayama
Flávia Fraga	Marco Aurélio	Flávia Magalhães	Barbara
Igor	Maria Aparecida	Janilda	Camila
Juliana Reis	Maria Carolina	Letícia	Carlos
Lilian	Marly	Marilaine	Jose Henriques
Luizamara	Nathália	Nayara	Julliana Noronha
Renata	Ronaldo	Patricia	Lorrayne
Roseana	Sabrina	Rayka	Rafaela
Tais Cristina	Simone	Thais Fonseca	Rayane
	Walquíria		Rute

Equipes Voluntárias – Dia C 2016 – Fonte: Unimed-JM

Ressalta-se que como forma de motivar os colaboradores, a Unimed-JM ofereceu como premiação 01 (um) dia de folga para todos os funcionários da equipe vencedora. Esse prêmio resultou em 88 horas voluntárias.

Para estimular a participação da sociedade foram promovidas Blitz no Hiper Comercial Monlevade nos dias 01, 08, 15 e 22/06. Cada equipe disponibilizou por blitz, um colaborador integrante que tinham a atribuição de ir até o supermercado, para abordar os consumidores.

Nesta abordagem os voluntários esclareciam a importância de cooperar, sensibilizando para a campanha. Ressalta-se que todas as blitz realizadas na cidade foram após o horário laboral (de 17h às 19h). Enfatiza-se que para esta ação foram destinadas 40 horas voluntárias.

Para contribuir ainda mais na arrecadação e divulgação da Campanha, a Unimed-JM disponibilizou, no setor Central de Atendimento, uma caixa de fácil acesso ao público, onde eram armazenados os alimentos doados pelos beneficiários que compareciam à sede.



A Diretoria Executiva também marcou presença nesta campanha, participando e acompanhando sempre atenta o desempenho deste trabalho.

A cooperativa também realizou trabalho motivacional na Comunidade Terapêutica Colônia Bom Samaritano, com a finalidade de resgatar a autoestima e convivência social dos acolhidos.

Para concretizar a ação da melhor maneira possível, foram realizadas reuniões com os membros da instituição beneficiada – presidente Sr. Moises dos Anjos, psicóloga Rosemary, médico Ricardo e enfermeira Janaina, a fim de mapear as atividades possíveis de serem realizadas, de modo a contribuir para o progresso do tratamento dos acolhidos.

Destaca-se que os acolhidos possuem dificuldades com relação à manutenção da higiene pessoal, solicitando atenção especial para este assunto. Na verdade, com a autoestima baixa os residentes deixam de se cuidar, ignorando o asseio básico diário. Este é um fator predominante em todos os residentes. Além disso, foi relatada a questão da demência alcoólica. A maioria dos abrigados na colônia tinha a perda da memória consequência do consumo abusivo do álcool.

Por fim, ficou definido que a Unimed-JM abordaria tais conteúdos conforme sinalizado pela colônia. Salientou-se ainda que as palestras de cunho motivacional, comportamental e espiritual permaneceriam, tendo em vista que todas são importantes para o desenvolvimento do tratamento dos residentes.

Após análise dos assuntos que deveriam ser abordados, mobilizou-se os parceiros que pudessem contribuir para o sucesso do evento, oportunidade em que se contou com o apoio de médico, cooperado, psicólogo, dentista e padre, que palestraram os seguintes temas: “Melhoria da auto estima”; “Dependência química e a importância da família na busca pela recuperação”; “Saúde Bucal X Alterações Bucais nas diversas etapas da vida”; “A fé como fator protetor à recaída” e “Demência alcoólica e papel da família”.

Novamente reuniões entre os membros da entidade, palestrantes e equipe organizadora do evento foram realizadas com o intuito de nivelar as informações para garantir o sucesso e organização do evento.

As atividades aconteceram nos dias 28, 30 de junho e 02 julho de 2016, sendo o escolhido o dia 2 para celebrar o Dia Internacional do Cooperativismo, oportunidade que foi feita a entrega dos alimentos arrecadados durante a campanha. Foram 3.443,50kg de alimentos arrecadados, repartidos em:



Na oportunidade, segue apuração discriminada dos alimentos arrecadados:

Quantidade de Alimentos Arrecadados							
Equipes	Alimentos Não Perecíveis - Kg/Garrafa						Total por equipe
	Arroz	Açúcar	Feijão	Óleo	Macarrão	Café	
Doação de Coração	40	35	9	8	23,5	15,50	131,00
Acalanto	30	100		3	11	0,50	144,50
Juntos Somos Mais	61	60	1	3	22	1,25	148,25
Cooperação e Ação	304	82	73	44	33	20,50	556,50
Blitz	137	85	21	139	57	9	448,00
Diretoria			12		1		13,00
Parceiros Unimed	1070	688	61	23	26	134,25	2002,25
Total Geral	1.642	1.050	177	220	173,50	181	3.443,50

Quantidade de Alimentos Arrecadados – Dia C 2016 – Fonte: Unimed-JM

Vale destacar que os Parceiros Unimed tiveram grande peso nesta campanha, contribuindo de forma expressiva, alavancando a arrecadação de alimentos.

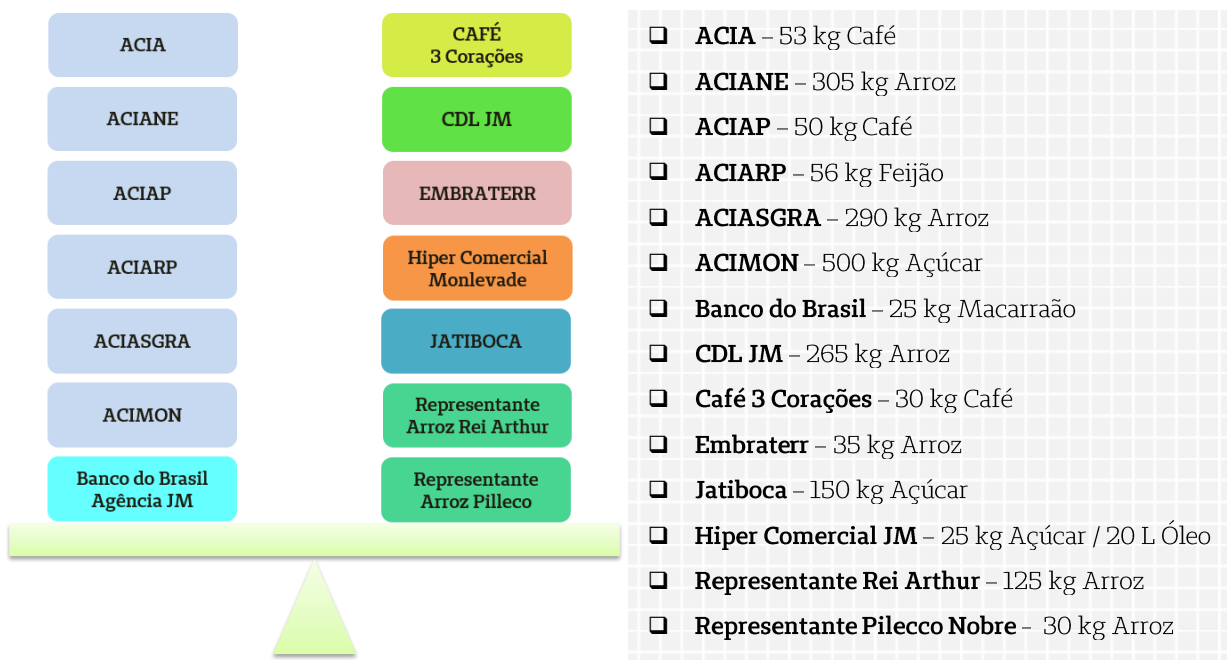

A distribuição ocorreu de forma a tentar alcançar uma isonomia entre as entidades beneficiadas. Para tanto, a Unimed-JM reuniu-se com os representantes das colônias solicitando o levantamento do consumo mensal dos alimentos, para assim fazer a repartição proporcional conforme a despesa de cada ala.

Realizou-se a conversão da quantidade de alimentos doados em moeda corrente, com o intuito de demonstrar que o valor que deveria ser gasto pela entidade em alimentação, poderá ser revertido em outras demandas.

No que tange a Colônia Santa Luiza de Marillac, foram doados um total de 595,5 Kg de alimentos, perfazendo o valor de R\$ 3.134,84 conforme tabela:

Período Sustentável - Santa Luiza de Marillac					
Alimentos	Consumo Mensal (KG)	Quantidade Doada (KG)	Preço de Mercado (KG)	Valor Total	Período Sustentável
Arroz	30	260	R\$ 3,60	R\$ 936,00	Aproximadamente 9 meses
Açúcar	30	137	R\$ 1,96	R\$ 268,52	Aproximadamente 5 meses
Feijão	15	27	R\$ 12,45	R\$ 336,15	Aproximadamente 2 meses
Óleo	15	60	R\$ 3,29	R\$ 197,40	Aproximadamente 4 meses
Macarrão	12	47,50	R\$ 5,18	R\$ 246,05	Aproximadamente 4 meses
Café	15	64	R\$ 17,98	R\$ 1.150,72	Aproximadamente 4 meses
Total Geral	117	595,50	R\$ 44,46	R\$ 3.134,84	Aproximadamente 5 meses

Período Sustentável - Ala Feminina - Dia C 2016 - Fonte: Unimed-JM

Para a Colônia Bom Samaritano, foram doados um total de 2.848 Kg de alimentos, perfazendo o valor de R\$ 11.914,92.

Período Sustentável - Colônia Bom Samaritano					
Alimentos	Consumo Mensal (KG)	Quantidade Doada (KG)	Preço de Mercado (KG)	Valor Total	Período Sustentável
Arroz	160	1382	R\$ 3,60	R\$ 4.975,20	Aproximadamente 9 meses
Açúcar	200	913	R\$ 1,96	R\$ 1.789,48	Aproximadamente 5 meses
Feijão	84	150	R\$ 12,45	R\$ 1.867,50	Aproximadamente 2 meses
Óleo	40	160	R\$ 3,29	R\$ 526,40	Aproximadamente 4 meses
Macarrão	32	126	R\$ 5,18	R\$ 652,68	Aproximadamente 4 meses
Café	28	117	R\$ 17,98	R\$ 2.103,66	Aproximadamente 4 meses
Total Geral	544	2848	R\$ 44,46	R\$ 11.914,92	Aproximadamente 5 meses

Período Sustentável - Ala Masculina - Dia C 2016 - Fonte: Unimed-JM

Em todos os dias de atividades na Colônia Bom Samaritano, os residentes foram presenteados com artigos que condiziam com o tema da palestra e sorteios de vários brindes. Isso só foi possível em função do apoio e da participação das empresas e das pessoas que se engajaram na causa para ajudar os acolhidos. Na oportunidade, as planilhas são apresentadas, contendo os itens que foram entregues aos acolhidos como forma de doação e parceria:

Brindes Sorteados aos Acolhidos			
Itens	Quantidade	Descrição	Parceiro
Andarilha	1	Chinelos	Andarilha Calçados
Bíblia	3	Bíblia Sagrada	Unimed-JM
Harmonia	1	Imagem da Virgem Maria	Harmonia Gift & Decor
Kit Dia C	6	Camisa Dia C	OCEMG
		Chaveiro Dia C	
		Bolsa Dia C	
		Boné Dia C	
		Squeeze	
Kit Unimed	6	Boné - União Tamanho Família	Unimed-JM
		Camisa Coloridas Sortidas	Rayka Alzemita
		Kit Dental Colgate	
		Sabonete em Barra	Bio Extratus
		Meias Lupo	Unimed-JM
Universal	1	Nécessaire Masculina	Relojoaria Universal

Brindes Sorteados aos Acolhidos - Dia C 2016 - Fonte: Unimed-JM

Presentes Distribuídos aos Acolhidos		
Itens	Descrição	Parceiro
Artigo Religioso	Terços	Unimed-JM
Kit Arteterapia	Livro " As cores da floresta"	Unimed-JM
	Lápis de Cor Faber Castel	
Kit Fitness	Toalha de rosto – Atlântica	Unimed-JM
	Squeeze	
	Mini Estojo Dental	Seguros Unimed
Kit Higiene Pessoal	Shampoo	Bio Extratus
	Bisnaga Condicionadora	
	Sabonete - Nívea	Unimed-JM
	Desodorante - Rexona	
	Cotonete - Tops	
Anticéptico - Tênis Pé Baruel		
Kit Odontológico	Escova Dental	Unimed Odonto
	Fio Dental	
	Creme Dental	
	Camisa – União Tamanho Família	Unimed-JM
Palha Italiana	Palha Italiana	Emanuele Martins

Presentes Distribuídos aos Acolhidos – Dia C 2016 – Fonte: Unimed-JM

A presença da cooperada e membro do Conselho Administrativo, Valéria Maria Moreno Jacintho e do Diretor Presidente da Unimed-JM, Miguel José de Vito abrilhantou o encerramento do evento, pois os mesmos representaram a cooperativa.

Atividades Físicas

Os presentes se sentiram enaltecidos com a participação da fisioterapeuta Líliam e da equipe SESI, que através de atividades físicas, proporcionaram momentos de relaxamento e descontração. Importante mencionar que no campo da saúde mental, a prática de exercícios físicos ajuda na regulação das substâncias relacionadas ao sistema nervoso, melhora o fluxo de sangue para o cérebro, ajuda na capacidade de lidar com problemas e com o estresse. Além disso, auxilia também na manutenção da abstinência de drogas e na recuperação da autoestima. Há redução da ansiedade e do estresse, ajudando no tratamento da depressão. A atividade física pode também exercer efeitos no convívio social do indivíduo, tanto no ambiente de trabalho quanto no familiar.

Arteterapia

A psicóloga trabalhou o resgate familiar e atividade de arteterapia. A arteterapia é um processo terapêutico que se serve do recurso expressivo a fim de conectar os mundos interno e externo do indivíduo, e tem como principal objetivo atuar como um catalisador, favorecendo o processo terapêutico, de forma que o indivíduo entre em contato com conteúdo acolhidos e muitas vezes inconscientes, normalmente barrados por algum motivo, assim expressando sentimentos e atitudes até então desconhecidos.

Os acolhidos foram presenteados com lápis de cor e livros de colorir antiestresse (uma das maiores novidades editoriais na Europa) que contam com várias páginas de desenhos incríveis que não somente podem ser coloridos, mas propõem um “desafio”: encontrar todos os tipos de criaturas e curiosidades que estão escondidos em folhas com desenhos absurdamente lindos.

Os benefícios da prática são diversos, a depender do contexto até melhoras sociais podem ser alcançadas, tanto que existem recomendações terapêuticas para a atividade, pois ajuda a desenvolver habilidades como atenção, coordenação, percepção visual, dentre outras que precisam ser trabalhadas/estimuladas no processo terapêutico.

Musicoterapia

Além das palestras com temas específicos para as necessidades dos acolhidos, o que abrilhantou muito o evento foi a participação do músico. A utilização da música e/ou de seus elementos constituintes, ritmo, melodia e harmonia, facilita promover a comunicação, relacionamento, aprendizado, mobilização, expressão, organização e outros objetivos terapêuticos relevantes, a fim de atender as necessidades físicas, emocionais, mentais, sociais e cognitivas. A musicoterapia busca desenvolver potenciais e/ou restaurar funções do indivíduo para que ele alcance uma melhor qualidade de vida, através de prevenção, reabilitação ou tratamento.

Momento Cultural

Este ano o momento cultural com o tema Valores Olímpicos foi marcado com a apresentação da Tocha Olímpica 2016. O educador físico e representante da cidade, Cléver Machado, ministrou palestra sobre conhecimentos e curiosidades acerca do assunto. Foi um tema pertinente e plausível para ocasião, já que tudo aconteceu pouco antes do início dos jogos olímpicos no país. Vale destacar que, por ser assunto da atualidade retém-se atenção do público o que promove interesse e participações espontâneas. A título de informação, a Tocha Olímpica 2016 utilizada pelo Cléver é original e deve ser conduzida por ele, não havendo impedimento de ser tocada. Isso implica zelo e segurança com o objeto. E para finalizar e contextualizar todo este cenário, a Escola de Dança Rose Machado prontamente com o seu grupo de balé, entrou em cena com o musical típico das olimpíadas.

Imprescindível mencionar que a ação social de arrecadação de alimentos, bem como as atividades realizadas na Colônia Bom Samaritano, contribuiu para alcançar as seguintes metas contempladas pelos ODS - Objetivos de Desenvolvimento Sustentável, sendo elas:



Erradicação da Fome

Acabar com a fome, alcançar a segurança alimentar e melhoria da nutrição e promover a agricultura sustentável.

2.1 Acabar com a fome e garantir o acesso de todas as pessoas, em particular os idosos e pessoas em situações vulneráveis, incluindo crianças, a alimentos seguros, nutritivos e suficientes durante todo o ano.



Saúde de Qualidade

Assegurar uma vida saudável e promover o bem-estar para todos, em todas as idades.

3.5 Reforçar a prevenção e o tratamento do abuso de substâncias, incluindo o abuso de drogas entorpecentes e uso nocivo do álcool.

História das Olimpíadas

“Ninguém é melhor do que todos nós juntos”.

Ray Croc

Olimpíada é o nome dado ao período de quatro anos entre duas edições dos Jogos Olímpicos. O termo "**Olimpíada**", também costuma ser utilizado para designar uma edição dos Jogos Olímpicos, conhecidos coletivamente como "Olimpíadas".

As Olimpíadas acontecem de 4 em 4 anos, onde atletas de centenas de países, se reúnem num país para disputarem um conjunto de modalidades esportivas. A própria bandeira olímpica representa essa união de povos e raças, pois é formada por cinco anéis entrelaçados, representando os cinco continentes e suas cores sendo:

- **Anel Azul** correspondente a **Europa**;
- **Anel amarelo** correspondente a **Ásia**;
- **Anel Preto** correspondente a **África**;
- **Anel Verde** correspondente a **Oceania**;
- **Anel Vermelho** correspondente a **as Américas**.



É a principal representação gráfica dos Jogos Olímpicos e a marca do próprio Comitê Olímpico Internacional (COI).

A Tocha Olímpica

A **Chama Olímpica** é um dos símbolos dos Jogos Olímpicos. Durante a celebração dos Jogos Olímpicos antigos, em Olímpia, mantinha-se aceso um fogo que ardia enquanto durassem as competições. Esta tradição foi reintroduzida nos Jogos Olímpicos de Verão de 1928. Nos Jogos Olímpicos de Verão de 1936, pela primeira vez ocorreu uma estafeta de atletas para transportar uma tocha com a chama, desde as ruínas do templo de Hera em Olímpia até ao Estádio Olímpico de Berlim, como uma maneira de promover a ideologia Nazista.

O acender da chama em Olímpia

Uns meses antes de cada realização dos Jogos Olímpicos (a data exata varia de acordo com a duração do percurso até ao Estádio Olímpico), a chama é ateadada em Olímpia, frente às ruínas do templo de Hera, numa cerimónia que pretende recriar o método usado na antiguidade e que se destinava a garantir a pureza da chama: atrizes representando sacerdotisas de Héstia colocam uma tocha na concavidade de um espelho que concentra os raios da luz do Sol que, agora como na antiguidade, acende a chama que marcará o início de mais uma realização dos Jogos.

Em seguida, a chama é transferida para uma urna que é levada até ao local do antigo estádio. Aí a chama é usada para acender a tocha olímpica, transportada pelo atleta que fará o primeiro percurso do estafeta, que conduzirá a chama ao longo do percurso até ao estádio onde se realizam os Jogos.

O transporte da chama

Ao longo do tempo manteve-se a tradição de transportar a tocha Olímpica com um revezamento por terra até a cidade-sede, mas em várias edições a tradição teve que ser adaptada por fatores geográficos ou por motivos de espetáculo.

A Tocha Olímpica 2016

A tocha olímpica, que trouxe o fogo simbólico do movimento olímpico para acender a pira a ser mantida em chamas no Estádio Mário Filho, o Maracanã, durante a Rio 2016, foi acessa na cidade grega de Olímpia, como manda a tradição dos jogos, em 21 de abril de 2016.

Após o rápido roteiro por aquele país, chegou ao Brasil em 6 dias depois. O revezamento começou no dia 03 de maio, em Brasília. Está previsto passar por cerca de 500 cidades de todos os estados brasileiros, 300 delas com condutores e o restante em comboio, e terminará 95 dias depois, em 5 de agosto, no Maracanã.

Conheça alguns detalhes curiosos da tocha:

- A forma triangular da tocha se refere aos valores olímpicos: excelência, amizade e respeito; é dividida em segmentos que se movimentam abrindo e projetando para cima, preparando a mesma para o “beijo”, no momento da troca do condutor;
- Os segmentos revelam elementos de brasilidade: energia contagiante e a natureza exuberante, como o sol, o mar, as montanhas, o céu e o sol representados nas cores da bandeira do Brasil e presentes na linguagem visual;
- Cada tocha é produzida em alumínio reciclado e resina com acetinado; pesa entre 1kg e 1,5kg, medindo 63,5cm fechada e 69cm expandida;
- Materiais leves e um desenho que induz a pega mais próxima ao centro de gravidade da peça, foram adotados para facilitar o contato dos condutores.

Nota Explicativa Unimed do Brasil: é fundamental o cuidado com a utilização das marcas, autorizadas somente a serem aproveitadas por **patrocinadores e apoiadores oficiais das Olimpíadas e Paralimpíadas**. Solicita que sejam retiradas toda e qualquer publicidade relacionada a este tema que esteja no ar, on-line e off-line, e sigam as restrições de referência às Olimpíadas, conforme as condições abaixo:

- *Os emblemas, as bandeiras, os hinos e os lemas do COI, do IPC e do Rio 2016;*
- *As denominações "Jogos Olímpicos", "Jogos Paralímpicos", "Jogos Olímpicos Rio 2016", "Jogos Paralímpicos Rio 2016", XXXI Jogos Olímpicos", "Rio 2016", "Rio Olimpíadas", "Rio Olimpíadas 2016" e as demais abreviações e variações que venham a ser criadas com o mesmo objetivo, em qualquer idioma, inclusive, aquelas de domínio eletrônico em sítios da internet;*
- *Os mascotes oficiais, as marcas, as tochas e outros símbolos relacionados aos XXXI Jogos Olímpicos, Jogos Olímpicos 2016 e Jogos Paralímpicos Rio 2016.*

Conhecendo as Colônias



Colônia Bom Samaritano

- **Data de Fundação:**
25/02/1988
- **Início das Atividades:**
19/08/1995

Endereço: Rua: Campo Belo, n° 250 - Laranjeiras - João Monlevade - MG

CEP: 35930-002

E-mail: bomsamaritano@gmail.com

Colônia Santa Luiza de Marillac

- **Data de Fundação:**
16/03/2002
- **Início das Atividades:**
22/05/2002



Endereço: Rua: Campo Belo, n° 25 - Laranjeiras - João Monlevade - MG

CEP: 35930-002

E-mail: bomsamaritano@gmail.com

Comunidade Terapêutica Santa Luiza de Marillac

A Sociedade de São Vicente de Paulo, nos anos de 1976 já acolhia pessoas alcoólatras em uma chácara de hortaliças para o asilo. Em janeiro de 1988 surgiu em nossa cidade o Padre Afonso, um recuperado do alcoolismo e com ideal de se construir em João Monlevade uma casa de recuperação. E unindo as ideias com os Vicentinos e outros colaboradores deram o primeiro passo; usando uma área de 70.000m² no B. Laranjeiras pertencente à S.S.P.V. Uma comissão de voluntários partiram para angariar recursos juntamente às Paróquias, Empresas, Comércio, Grupos de serviços, Entidades, Prefeituras de João Monlevade, São Domingos do Prata, Santa Maria de Itabira, enfim, toda comunidade em Geral.

No primeiro Sábado do mês de julho de 1988 com a presença de D. Mário Teixeira Gurgel, foi lançada a pedra fundamental desta sonhada obra. "Era o início de um grande sonho se tornando realidade!" Em agosto de 1995 houve a grande alegria de receber os primeiros irmãos para o tratamento de 09 meses. Metodologia adotada no tratamento é o Tripé: "Oração - Trabalho - Disciplina". Em 15 de Março de 1997 foi oficialmente inaugurada.

A Comunidade Terapêutica Colônia Bom Samaritano fundada em 25 de fevereiro de 1988, denominada pela sigla C.T.C.B.S., a U.D. (Unidade de Desintoxicação) e a Comunidade Terapêutica Santa Luiza de Marillac, (extensões da Comunidade Terapêutica), são Entidades Cíveis de caráter Associativo e Filantrópico sem fins lucrativos que terão duração por tempo indeterminado.

A Comunidade Terapêutica Santa Luiza de Marillac tem por finalidade recuperar e reintegrar jovens e adultos portadores de dependência de alcoolismo e toxicomania, através de terapias ocupacionais, oração e disciplina num regime de internato por um período de 09 (nove) meses e ainda apoio às suas famílias com palestras de orientações, cursos, num processo de reeducação da pessoa e reintegração social no mercado de trabalho, à família e à sociedade, no desenvolvimento de suas atividades.

Comunidade Terapêutica Bom Samaritano

Nos fins do ano de 1987, surgiu o Padre Afonso dos Santos Severino, um recuperando de álcool e drogas. Vindo de uma casa de recuperação em Curitiba, desejou construir uma casa para atender dependentes do álcool e das drogas. Foi doada através do Conselho Central da Sociedade de São Vicente de Paulo de João Monlevade/ MG, uma área de 75 mil m² de terreno.

Com o apoio da Diocese em julho de 88, pelo Bispo Diocesano Dom Mário Teixeira Gurgel, foi abençoada e lançada a pedra fundamental. Construída através de doações com a mobilização dos voluntários da comunidade, Empresas, Prefeitura, Associações, Grupos de Serviços, Diocese e Paróquias. Em julho de 1995 iniciou-se o acolhimento em sistemas de internato por 9 meses com capacidade para 50 pessoas. Em março de 1997, inaugurou-se oficialmente a obra com uma área construída de 1.366 m² totalmente concluída.

Esta Entidade, Comunidade Terapêutica Colônia Bom Samaritano, tem por finalidade recuperar e reintegrar adolescentes, jovens e adultos portadores de dependência de alcoolismo e toxicômania, através da “ESPIRITUALIDADE, INSERÇÃO SOCIAL E LABORTERAPIA”; num regime de internato e ainda apoio às suas Famílias com palestras de orientações num processo de reeducação da pessoa e reintegração social no mercado de trabalho, à Família e à Sociedade.

Atualmente, a entidade já atendeu a mais de 2000 acolhidos de várias regiões de Minas Gerais, como também de outros estados como São Paulo, Espírito Santo e Rio de Janeiro, não fazendo discriminação de credo religioso, cor, sexo ou ideologia política para atingir seus objetivos. Não percebem seus Diretores, Conselheiros, Sócios, Instituidores, Benfeitores ou equivalentes remuneração, vantagens ou benefícios, direta ou indiretamente por qualquer forma ou título, em razão das competências, funções ou atividades que lhes sejam atribuídas pelos respectivos atos constitutivos.

Perfil dos Acolhidos nos últimos 12 meses

• Faixa Etária

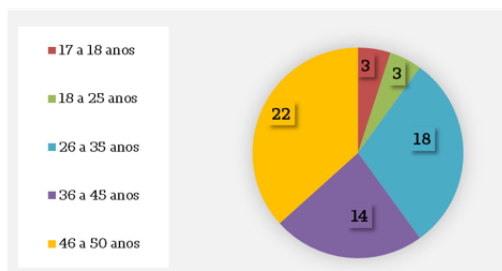

• Estado Civil

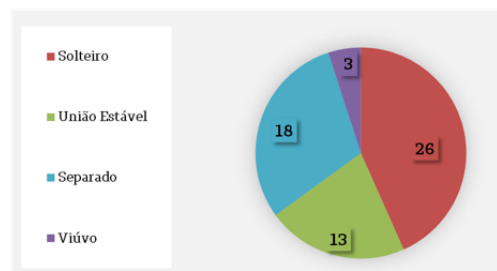

• Escolaridade

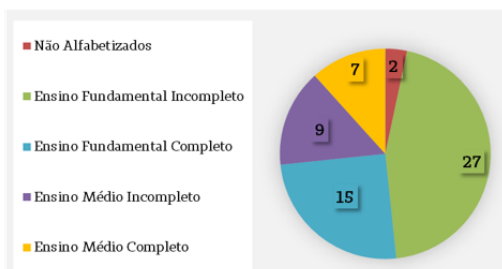

• Quantidade de Filhos

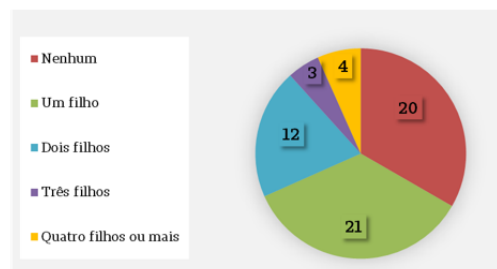

• Maternidade

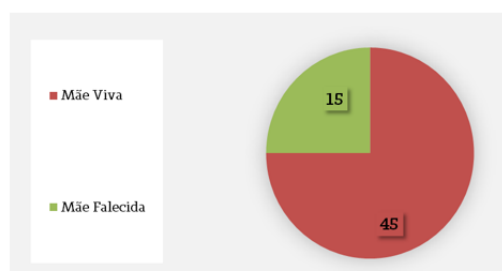

• Paternidade



• Empregabilidade

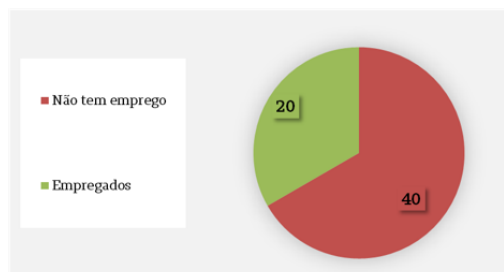

• Motivo do Início do Uso

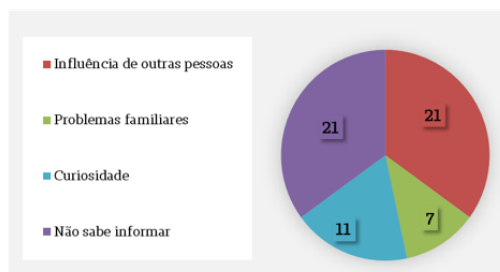

• Tempo de Uso

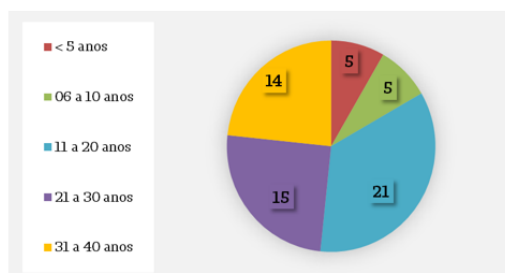

• Tipo de Dependência

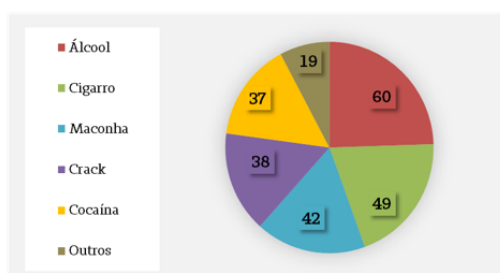

• Cidade de Origem

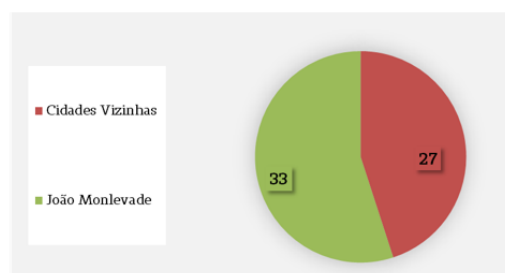

• Status do Tratamento

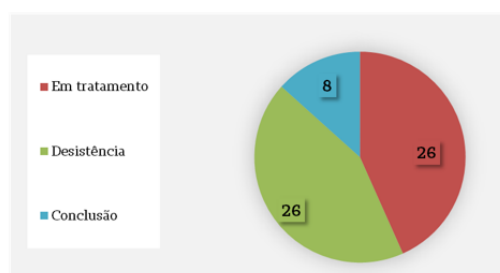

Perfil Atual dos Acolhidos

Não existe um perfil único dos dependentes químicos. As características pessoais e história de vida dos usuários ou dos dependentes podem ser muito semelhantes às de qualquer indivíduo.

Mesmo assim procurou-se descrever com honestidade o perfil atual dos acolhidos da Colônia Bom Samaritano, beneficiados com as ações do Dia C 2016. Trata-se de um total de 29 residentes inseridos na Colônia.

Foi aplicado um questionário pessoal para que os acolhidos pudessem preencher e em consequência desses dados coletados, foi mais fidedigno enxergar o público a ser beneficiado, a necessidade e o melhor cenário a ser aplicado.

Segue abaixo os dados obtidos, através da representação gráfica:

• Faixa Etária

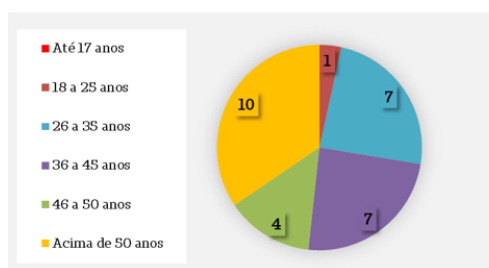

• Estado Civil

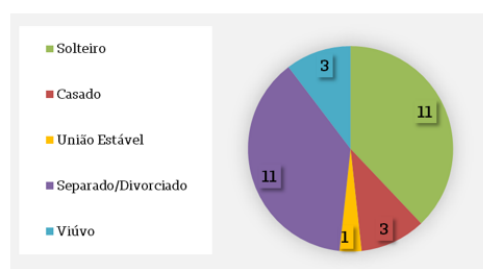

• Escolaridade

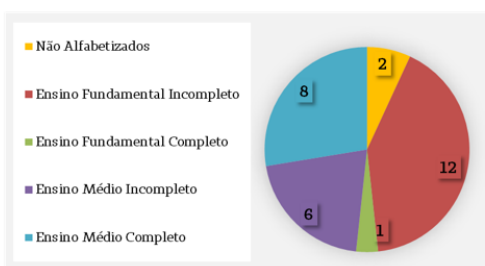

• Religião

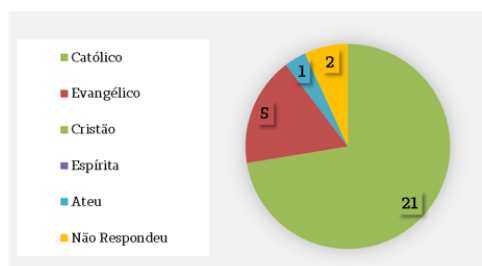



- **Maternidade**

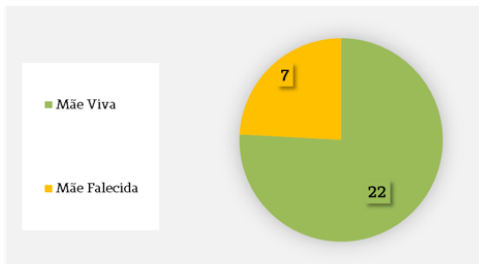

- **Paternidade**

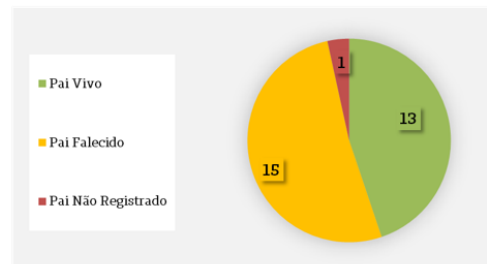

- **Quantidade de Filhos**

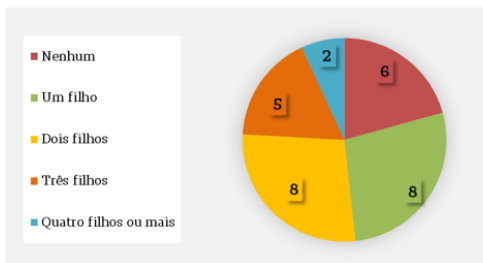

- **Abrangência**

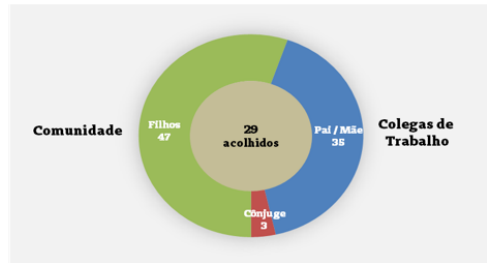

- **Empregabilidade**

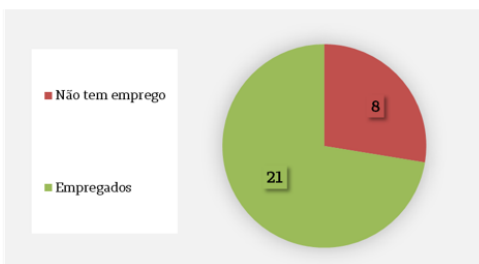

- **Tempo de Internação**

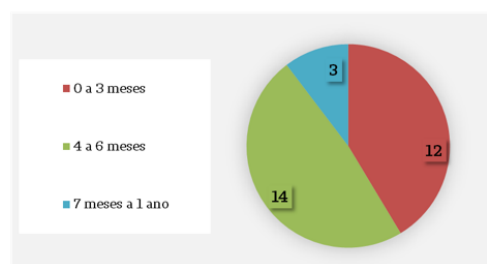

- **Tipo de Substância**

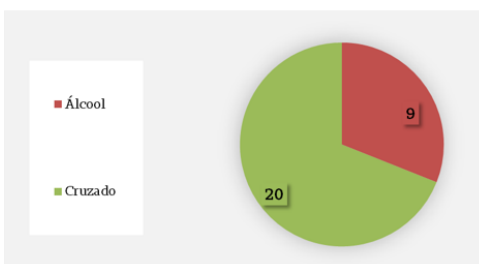

- **Conhece sobre a Unimed**

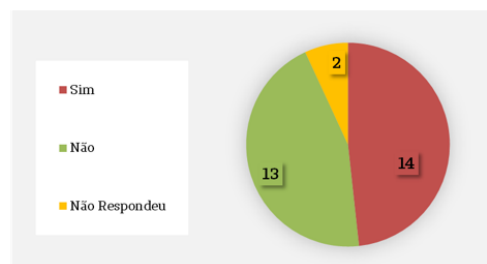

Perfil dos Palestrantes

Maria Cristina Pinheiro – Psicóloga

Palestra: Dependência química e a importância da família na busca pela recuperação.



Graduada em psicologia pela PUC MG e pós-graduada em pedagogia empresarial pelo Instituto de Educação. Possui 24 anos de profissão nas áreas de saúde, empresarial, social e educacional.

Atuou como professora universitária por dez anos. Já atuou em diversas empresas

Valéria Maria Moreno Jacintho – Médica Cooperada

Palestra: Melhoria da AutoEstima

Formada em Medicina pela Universidade Federal de Sergipe em 23-01-1986, Especialista em Ginecologia e Obstetrícia, Pós-Graduada em Gestão Empresarial pela Universidade Unimed, em outubro de 2003. Cooperada pela Unimed João Monlevade desde 16/04/1991. sócia proprietária do Centro Diagnóstico da Mulher e Laboratório MedLab. Diretora regional da SOGIMIG (Associação dos ginecologistas e obstetras), Especialista em Sexologia pela Universidade de Brasília- 1990. Especialista em sexologia com ênfase na homossexualidade pela Universidade de São Paulo - 2011.



Luciana Grijó de Felipe – Médica Cooperada

Palestra: Demência Alcoólica e Papel da Família



Formada em Medicina pela Universidade Federal de Minas Gerais em 24-07-1998, Pós-Graduada em Envelhecimento e Saúde do Idoso pela Faculdade de Ciências Médicas de Minas Gerais, em maio de 2003, Especialista em Geriatria e Gerontologia pela Sociedade Brasileira de Geriatria e Gerontologia. Cooperada pela Unimed João Monlevade desde 06-06-2007.

Rosane Maria Cunha Mendes Barbosa – Dentista

Palestra: Saúde Bucal X Alterações Bucais Nas diversas etapas da vida

Graduada em Odontologia UFMG – Universidade Federal de Minas Gerais e pós-graduação em Saúde Pública UNAERP – Universidade de Ribeirão Preto. Possui uma vasta experiência em Saúde Pública; Curso de Aperfeiçoamento em Materiais Dentários;



Curso de Reorganização da Atenção em Saúde Bucal; Curso de Informática Instrumental – PRODEMGE – Companhia de Processamento de dados do Estado de Minas Gerais; Curso de Elaboração de Projetos – FAT/CODEFAT – Ministério do Trabalho/Fundo de Amparo ao Trabalhador/Escola de Governo da Fundação João Pinheiro; Capacitação em Terapia Renal Substitutiva – FUNEC/SES – ME; Elaboração de Projeto para mudança do produto de fluoretação da água de abastecimento público do município de João Monlevade; Coordenação de Pesquisa das Condições de Saúde Bucal do Município de João Monlevade.

Padre Marco José de Almeida

Palestra: A fé como fator protetor à recaída



Graduado em Teologia no Instituto São Tomás de Aquino (ISTA) Belo Horizonte – MG. Realizou estudo de filosofia no Seminário da Prainha em Fortaleza. Iniciou em 2010 estágio em Ipatinga-MG. Em 2011 iniciou as atividades em Rio Piracicaba-MG, ficando lá por três meses. Logo após foi transferido para cidade de Santa Maria de Itabira permanecendo um ano e seis meses. Em agosto de 2012 foi enviado para uma experiência missionária na Prelazia do Marajó permanecendo por dois e três meses. Ao final de 2014 retorna para Diocese de Itabira – Coronel Fabriciano e no dia 07 de fevereiro de 2015 apresentado como vigário da Paróquia Nossa Senhora da Conceição de João Monlevade. Em 21 de janeiro de 2016 é empossado como Pároco da referida Paróquia.

Cléver Machado – Educador Físico

Palestra: Valores Olímpicos

Profissional de Educação Física, pós-graduado em Educação Física Escolar, leciona nas Escola Amec, Colégio Kennedy, Antônio Papini e no Real Esporte Clube. Participa do Lions Clube João Monlevade Sobral e do Grupo Despertar da Pastoral Familiar e



também criador do Projeto “Brincadeiras de rua” que acontecem todos os sábados no final da Av. Castelo branco de 16:00 às 18:00 todos voluntariamente. Foi indicado a conduzir a Tocha Olímpica devido ao seu profissionalismo e os trabalhos voluntários que desenvolve pela sua ex-aluna Dênia Paula, no site do Bradesco e foi escolhido a ser um dos 12 mil condutores entre os mais de 70 mil indicados. Conduziu a Tocha Olímpica na cidade de Itabira no dia 12 de maio.

Perfil da Fisioterapeuta

Liliam Cristina Paiva Pereira Mota



Graduada em fisioterapia pela Pontifícia Universidade Católica de Minas Gerais em 2006. Pós-graduada em Fisioterapia Pneumo Funcional pela Universidade Gama Filho. Pós-graduada em RPG pela Escola Brasileira de Osteopatia e Terapia Manual. Atualmente trabalha como fisioterapeuta no PSF em João Monlevade e Unimed Promoção a Saúde.

Perfil do Músico

Miguel Rogério Salomão

É reconhecido pela Ordem dos Músicos do Brasil a 10 anos. Além de exercer sua profissão de músico como voluntário, também atua profissionalmente em casamentos, aniversários, bodas, reuniões de famílias, grupos de reflexões, igrejas, dentre outros.

Já foi parceiro da Unimed-JM em eventos como a Novena de Natal, o Dia Internacional do Voluntariado e outras edições do Dia de Cooperar.



Perfil do Médico da Colônia

Ricardo de Oliveira Abrantes



Formado pela Faculdade de Medicina da UFMG-Julho 2002. Especialista em Medicina de Família e Comunidade pelo Programa de Residência Médica do Hospital Universitário Clemente Faria – Universidade Estadual de Montes Claros – Unimontes Biênio 2005 – 2007. Especialista em Emergências Médicas pela Fundação Educacional Lucas Machado da Faculdade de Ciências Médicas de Minas Gerais 2008/2009. Especialista em Saúde Mental e Atenção Psicossocial pela Universidade Estadual de Montes Claros – Unimontes 2011/ 2012. Oficial Médico da Polícia Militar de Minas Gerais desde julho de 2009. Médico do Corpo Clínico dos Hospitais Nossa Senhora Das Dores e Carlos Chagas desde 2009. Médico do Centro de Atenção Psicossocial – CAPS – de João Monlevade desde junho de 2011. Médico Responsável Técnico da Comunidade Terapêutica Colônia Bom Samaritano desde agosto de 2011. Médico internista do Hospital Municipal Carlos Chagas desde maio de 2016.

Perfil do SESI / FIEMG

De forma integrada, moderna e sustentável, o Sistema FIEMG é um conjunto de entidades que atuam em prol do desenvolvimento da indústria mineira e brasileira. A Federação das Indústrias do Estado de Minas Gerais (FIEMG), o Serviço Social da Indústria (SESI), o Serviço Nacional de Aprendizagem Industrial (SENAI), o Instituto Euvaldo Lodi (IEL) e o Centro Industrial e Empresarial de Minas Gerais (CIEMG), juntos, oferecem diversos serviços em diferentes áreas que ajudam a indústria de Minas Gerais a crescer de forma sustentável e competitiva.

Criado em 1946, o SESI é a principal parceria da indústria na inclusão social de seus funcionários e oferece programas e serviços para elevar a qualidade de vida de trabalhadores e de seus familiares. A entidade é um agente transformador, referência em responsabilidade social e uma ferramenta indispensável para a difusão da cidadania.

Através dos pilares de “Educação para a Nova Indústria” e “Indústria Saudável”, o SESI promove ações com o objetivo de efetivação da cidadania. O primeiro pilar desenvolve ações voltadas à qualidade da educação básica e continuada promovidas pelo SESI. Já o segundo concentra esforços no desenvolvimento de medidas educativas e de prevenção, por meio de parcerias realizadas com as indústrias de Minas Gerais.

Depoimentos



Maria Cristina Pinheiro

Meu depoimento vem sempre com gratidão pela oportunidade de fazer parte dessa equipe de voluntários.

Poder passar um pouco de esperança para comunidade terapêutica e ver em cada olhar dos acolhidos uma ponta de esperança e a credibilidade de um recomeço vai além do que espero ao iniciar meu trabalho.

Quando falei do papel da família na recuperação dos acolhidos é porque acredito que a co dependência precisa ser mais bem trabalhada sem buscar culpados, mas soluções, para um problema que é familiar e social.

Se agregarmos a isso a credibilidade da Unimed de João Monlevade por sempre realizar um evento de alta qualidade e organização, me faz esperar sempre pelo convite no ano seguinte.

Mais uma vez agradeço a Sra. Maria Aparecida e toda sua equipe de suporte, pelo convite de poder participar do evento, não pelo que posso doar, mas principalmente pelo que recebo e acredito da capacidade individual dos acolhidos.





Valéria Maria Moreno Jacintho

Todos podem ser voluntários: todos podem contribuir a partir da ideia de que o que cada um faz bem, pode fazer bem a alguém.

Eu, pessoalmente, só tenho que agradecer a Unimed João Monlevade pela oportunidade de poder contribuir também. Creio que o que mais conta é a motivação solidária, o desejo de ajudar, o prazer de me sentir útil. A colaboração em áreas fora de minha competência específica, proporciona-me novas experiências e vivências. Voluntariado é experiência espontânea, alegre, prazerosa, gratificante.

Meu ganho maior é o contato humano e a convivência com pessoas diferentes. Gosto de aprender coisas novas e a satisfação de me sentir útil me movimenta a vida e a alma.

Este ano participei do DIA C na Colônia Bom Samaritano e foi uma tarde de muito prazer, intercâmbio e aprendizado com os acolhidos e colaboradores da Unimed João Monlevade que estiveram presentes. Essas pessoas todas se mobilizaram para ajudar outras pessoas sendo sempre muito rica essa experiência.





“

Luciana Grijó de Felipe

A minha participação nas ações do Dia C 2016 em conjunto com a Unimed-JM foi muito gratificante pois, voluntariado é uma via de mão dupla.

Quando você se dedica ao outro, recebe em troca aprendizagem, calor humano, socialização, sensação de bem-estar e, principalmente, a alegria de ser útil.

A minha motivação foi poder me doar um pouco ao próximo e contribuir mesmo que com uma pequena semente para melhorar o universo.

Tenho certeza de que juntos podemos mudar a realidade à nossa volta.

Obrigada!

”



Rosane Maria Cunha Mendes Barbosa

Bom estar presente mais uma vez no “Dia de Cooperar”, momento de integração intersetorial e multiprofissional da saúde.

Muito nos alegra perceber o despertar para a atenção e o cuidado com a saúde bucal. É preciso entender que a boca, assim como o nosso corpo, passa por mudanças ao longo do tempo e que é preciso observá-las em cada etapa da vida, apoiando e fortalecendo o autocuidado.

Agradecemos a dedicação e empenho da equipe da UNIMED João Monlevade, a Colônia Bom Samaritano que sempre nos recebe com carinho e a todos os participantes, pessoas que engrandecem o nosso viver.

***Foi muito especial estar com vocês!
Desejo a todos sinceros e belos sorrisos!***





Padre Marco José de Almeida

Caros amigos e irmãos da UNIMED-JM – Cooperar!

“Vai e faze a mesma coisa” (Lc 10,25-37)”

O mandamento do amor fraterno, proposto pela lei de Deus, não está acima de nossas possibilidades. Quando é assumido, ele deixa consequências ou exigências de fidelidade e compromisso de vida autêntica. O amor supera todo tipo de individualismo e de ações irresponsáveis, e canaliza tudo para o bem das pessoas envolvidas. Causa experiência de busca e de prática da justiça social.

Neste ano de 2016, tive a grata oportunidade de ser convidado a participar do cooperar mesmo com o meu limite humano e agenda acarretada de atividades, em alguns momentos me fiz presente nas atividades de solidariedade da Unimed João Monlevade. Para mim, a ação é de uma importância imensa tanto para os que são beneficiados quanto mais para os que geram a ação. Pois o encontro com os necessitados nos transforma em seres mais humanos, diante uma sociedade que só visa o lucro ou cultura da indiferença, esta ação nos convence a nos converter de verdade. Saio desta atividade cada vez mais comprometido com causa do Evangelho que grita por justiça e um mundo mais irmão.

O Evangelho fala da parábola do bom samaritano, daquele que ama mesmo não conhecendo quem estava caído pelo caminho, porque o amor supera todos os obstáculos. O caído era judeu, considerado inimigo dos samaritanos. Seus préstimos foram sem limites, porque amou muito e recuperou a vida daquele abandonado na sua total fragilidade. Quem ama defende a vida e sua dignidade.



Todas as pessoas que realmente amam têm uma sabedoria divina. Amar o próximo é dever número um de quem ama a Deus e procura seguir seus ensinamentos relativos ao amor. Todo coração generoso tem facilidade de amar o próximo e cuidar dele. Ser próximo significa ser solidário com as necessidades mais urgentes do outro e consegue superar a cultura da competição e do lucro fácil.

Um abraço fraterno e que Deus os abençoe hoje e sempre!

”



Liliam Cristina Paiva Pereira Mota

O Dia C se torna não só uma opção, mas sim uma esperança de dias melhores para todos nós.

Só com esforço de todos que conseguiremos alcançar o desenvolvimento sustentável e conseguiremos amplificar a corrente solidária.

A união das cooperativas com a participação da UNIMED João Monlevade só leva à perpetuação desta iniciativa. Participar do Dia C não é para mim um dever ou obrigação, mas uma honra e privilégio. Estar trabalhando em uma instituição cooperativista com espírito de colaboração e ajuda mútua só me engrandece e me torna uma pessoa melhor a cada dia.

Sinto-me engajada no compromisso da instituição que tanto estimo.

Estou realizada com mais esta oportunidade e me coloco à disposição para muitas outras que virão.

Meus sinceros agradecimentos!





Cléver Machado

Participar do Dia de Cooperar com a Unimed João Monlevade na Colônia Bom Samaritano foi um prazer inexplicável, onde tive a oportunidade de levar a todos acolhidos e demais pessoas presentes os valores Olímpicos, o significado da chama Olímpica, as características da tocha Olímpica e também sobre a importância do esporte e da atividade física em nossas vidas.

Foram momentos vividos de muita alegria e intensa satisfação.

Agradeço a Unimed João Monlevade pelo convite, através do Igor e da Cida e parabênzulo pela realização dessa ação social que há mais de 10 anos vem fazendo tão bem aos acolhidos da colônia.

Parabéns Unimed! Continue sempre esse lindo projeto.

Meus sinceros agradecimentos!





Equipe Organizadora

"Deve-se doar com a alma livre, simples, apenas por amor, espontaneamente"
Martinho Lutero

Ser voluntário não é uma questão apenas de doar algo, mas principalmente de receber: o sorriso de volta, o abraço, o carinho, e o olhar daqueles que estamos ajudando. É desprender-se um pouco de si e enxergar o outro. Não estamos ali perdendo nosso tempo, estamos ganhando em humanidade e em crescimento pessoal.

Num trabalho dito "normal", recebemos dinheiro em troca de nossos esforços, mas como voluntários nos sentimos muito mais ricos: recebemos alegria e sorrisos.

Imbuídos nesse espírito solidário, juntamente com o desejo de ajudar a humanidade, e a busca em levar o amor ao próximo de uma forma realmente eficiente, fez com que a Unimed João Monlevade participasse mais um ano do projeto social do Dia C 2016, beneficiando assim aquela classe da população esquecida, muitas vezes pela própria família, e marginalizada, discriminada pela sociedade.

Nada pode substituir a sensação de fazer parte de algo maior, algo que vai mudar não somente a nossa vida, mas a vida de todos aqueles acolhidos que ali estão. Que no futuro estes mesmos acolhidos possam também ajudar outras pessoas, pois é no exemplo que ensinamos, com isto construímos um país melhor.





Equipe Apoio

O sistema cooperativo, por si só já busca o bem do próximo para que as pessoas olhem o entorno, vejam mais o outro, busquem trabalhar unidos, pois, construindo juntos, o bem comunitário se torna mais sólido e eficaz.

A comemoração do Dia C vem para consolidar este objetivo; inserir os funcionários nas ações é uma grande oportunidade que a Unimed-JM proporciona. Somos convidados a nos doar ao próximo recebendo do outro a gratidão, o que nos possibilita reflexões de variadas realidades da sociedade em nosso dia a dia.

Com o foco na comunidade a ser contemplada, fomos solidários buscando a essência do Dia C, celebrando com ações e participação ativa com os acolhidos da Comunidade Terapêutica Colônia Bom Samaritano, o que foi prazeroso e motivador.

Nós, funcionários, nos doamos de fato, deixando nossos postos de trabalho, nossas casas, a fim de nos empenharmos por um bem maior, que foi acolher e olhar com outro olhar o problema alheio. Ficamos felizes por participar ativamente das ações do Dia C, pois quando se doa, também se recebe.

A caridade e a misericórdia para com o próximo despertaram em nós, mais uma vez, a motivação em continuar nesta cooperação.





Campanha Solidária Arrecadação de Fraldas Geriátricas



A felicidade é um bem que se multiplica ao ser dividido.
Marxwell Maltz

Com o desígnio de dar prosseguimento a uma ação realizada anualmente nos asilos da área de ação da Unimed-JM, realizou-se um mapeamento, beneficiando os abrigos das cidades: Rio Piracicaba, Alvinópolis, Dom Silvério, São Domingos do Prata, Nova Era e João Monlevade.

Posteriormente, providenciou-se contato com os responsáveis pelos abrigos, realizando mapeamento contendo as principais necessidades, o número de acolhidos em geral, o número de acolhidos que utilizam fraldas, e a quantidade de fraldas utilizadas mensalmente. Tal atitude, otimizou nossa ação.

Por unanimidade, todos os asilos relataram que a maior carência é com relação às fraldas geriátricas, tendo em vista ser um item consumido diariamente pela maioria dos abrigados:

Mapeamento dos Asilos - DIA C - 2016							
Instituição	Quantidade de Idosos			Utilizam Fraldas	Média de Fraldas		Tamanho
	Fem.	Masc.	Total		Diária	Mensal	
Abrigo São Judas Tadeu	28	19	47	32	5	4800	G - 100%
Assoc. Proteção aos Idosos Carentes de Dom Silvério - APRIDOM	10	11	21	16	4	1920	G - 100%
Asilo Padre Pinto	10	7	17	14	6	2520	G - 100%
Lar Vicentino São José de Nova Era	17	9	26	16	5	2400	M - 10% G - 80% XG - 10%
Asilo da Soc. de São Vicente de Paula de Alvinópolis	19	12	31	16	5	2400	M - 20% G - 80%
Lar São José SSVP	22	12	34	24	5	3600	G - 100%
Total	106	70	176	118	30	17.640	M - 5% G - 93,5% XG - 1,5%

Mapeamento dos Asilos - Dia C 2016 - Fonte: Unimed-JM

Diante deste mapeamento, resgatou-se a campanha solidária de doação de fraldas geriátricas. Para esta ação, houve o apoio dos médicos cooperados, dos prestadores de serviços (clínicas e laboratórios) e investimento da Unimed-JM, que angariaram recursos para aquisição do produto.



Com esta prática, arrecadou-se parcialmente o valor de **R\$ 4.360,00** através de doações dos **prestadores** e **R\$ 12.590,40** dos **médicos cooperados**, totalizando **R\$ 16.950,40**.

Após a arrecadação dos valores a Unimed-JM adquiriu **1040 (115 tamanho M e 875 tamanho G e 50 tamanho XG)** pacotes de fraldas da marca Bigfrol Plus, através do fornecedor **Armazém Diniz – Filial**. A escolha pela marca se deu pelas seguintes características do produto:

- Barreiras antivazamento, que garantem um ajuste perfeito, dando proteção extra e evitando vazamentos;
- Flocos de gel superabsorventes, que retém mais líquido, garantindo menos umidade;
- Indicador de umidade/troca, que muda de cor ao contato com o líquido e indica quando a fralda pode ser trocada;
- Fitas adesivas largas e reposicionáveis que melhora o ajuste ao corpo;
- Cobertura filtrante suave, que garante maciez e conforto;
- Possui tecnologia antiodor.

Nessa campanha, a Polícia Militar de Minas Gerais tem parceria firmada com a Unimed-JM, que se dispõe de armazenar as fraldas arrecadadas num espaço no quartel e, em conjunto com colaboradores da Unimed-JM, realiza a entrega nos asilos, o que proporciona contato direto com os idosos, momento de interação e emoção entre a comunidade beneficiada e os participantes.

Com a intenção de inovar, a Unimed-JM decidiu incluir nesta ação os padres das cidades de abrangência da cooperativa. Eles foram convidados a participar deste momento nos asilos, de forma a tornar o ambiente mais aconchegante e caloroso espiritualmente. Além disso, contou-se com a presença do músico Miguel Rogério Salomão, que por sua vez proporcionou harmonia e leveza ao recinto. Vale destacar que as duas inovações foram bem-sucedidas nesta atividade.

As doações foram realizadas nos dias 22, 23 e 24 de junho, conforme relacionado:

Quantidade de Fraldas Entregues - DIA C - 2016						
Instituição	Quantidade Pacote			Total Geral por entidade	Data da Entrega	Nº de Funcionários por entrega
	M	G	XG			
Assoc. Proteção aos Idosos Carentes de Dom Silvério - APRIDOM	-	80	-	80	22/06/2016	5
Asilo da Soc. de São Vicente de Paula de Alvinópolis	70	125	-	195	22/06/2016	5
Abrigo São Judas Tadeu	-	248	-	248	23/06/2016	3
Lar Vicentino São José de Nova Era	42	75	48	165	23/06/2016	3
Asilo Padre Pinto	-	162	-	162	24/06/2016	4
Lar São José SSVP	-	190	-	190	24/06/2016	4
Total geral por tamanho	112	880	48			
Total geral entregue	1.040					

Parceiros - Dia C 2016 - Fonte: Unimed-JM

Ressalta-se que a quantidade de fraldas revertida em moeda corrente perfaz o valor de R\$ 16.120,00, considerando a média de preço do mercado com valor unitário de R\$ 15,50, que poderá ser revertido em outros investimentos conforme demanda dos seis asilos beneficiados:

Economia de Fraldas por Entidade - DIA C - 2016					
Instituição	Consumo Mensal	Quantidade Doada		Economia	Período Sustentável
		Pacotes	Fraldas		
Abrigo São Judas Tadeu	4.800	248	1984	R\$ 3.844,00	Aproximadamente 12 dias
Assoc. Proteção aos Idosos Carentes de Dom Silvério - APRIDOM	1.920	80	640	R\$ 1.240,00	Aproximadamente 10 dias
Asilo Padre Pinto	2.520	162	1296	R\$ 2.511,00	Aproximadamente 15 dias
Lar Vicentino São José de Nova Era	2.400	165	1320	R\$ 2.557,50	Aproximadamente 17 dias
Asilo da Soc. de São Vicente de Paula de Alvinópolis	2.400	195	1560	R\$ 3.022,50	Aproximadamente 20 dias
Lar São José SSVP	3.600	190	1520	R\$ 2.945,00	Aproximadamente 13 dias
Total Geral	17.640	1.040	8.320	R\$ 16.120,00	Aproximadamente 14 dias

Economia de Fraldas por Entidade - Dia C 2016 - Fonte: Unimed-JM



O objetivo desta campanha foi cumprido e demonstrou que a união de diversas pessoas em prol de um único objetivo – ajudar o próximo que está na terceira idade, muitas vezes esquecido pela família – é capaz de gerar muitos e bons frutos.

Mister mencionar que a ação social de arrecadação de fraldas geriátricas, contribuiu para alcançar as seguintes metas contempladas pelos ODS – Objetivos de Desenvolvimento Sustentável:



Erradicação da Pobreza

Acabar com a pobreza em todas as suas formas, em todos os lugares.

1.4 Garantir que todos os homens e mulheres, particularmente os pobres e vulneráveis, tenham direitos iguais aos recursos econômicos, bem como o acesso a serviços básicos, propriedade e controle sobre a terra e outras formas de propriedade, herança, recursos naturais, novas tecnologias apropriadas e serviços financeiros, incluindo microfinanças.



Saúde de Qualidade

Assegurar uma vida saudável e promover o bem-estar para todos, em todas as idades.

3.8 Atingir a cobertura universal de saúde, incluindo a proteção do risco financeiro, o acesso a serviços de saúde essenciais de qualidade e o acesso a medicamentos e vacinas essenciais seguros, eficazes, de qualidade e a preços acessíveis para todos.

Conhecendo os Asilos



**Asilo da Sociedade de São Vicente de Paula
Alvinópolis**



**Associação de Proteção aos Idosos Carentes
Dom Silvério**



**Asilo São Judas Tadeu
São Domingos do Prata**



**Lar Vicentino São José
Nova Era**

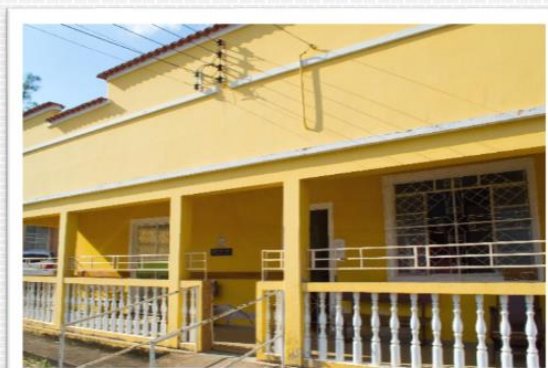

**Asilo Padre Pinto
Rio Piracicaba**



**Lar São José SSVP
João Monlevade**

Informações Adicionais das Entidades



Instituição Abrigo São Judas Tadeu
Endereço Rua Professor Tacinho, nº280 - Centro
Cidade/ Estado São Domingos do Prata/ MG
CEP 35995-000
Contato (31)3856-1294
E-mail abrigosjt@yahoo.com.br



Instituição Asilo Padre Pinto
Endereço Praça Moacir Bruzzi Felipe, nº40 - Centro
Cidade/ Estado Rio Piracicaba/ MG
CEP 35940-000
Contato (31)3854-1237
E-mail hospitaljk@yahoo.com.br



Instituição Lar São José SSVP
Endereço Rua Padre Eustáquio, nº11 - Laranjeiras
Cidade/ Estado João Monlevade/ MG
CEP 35930-382
Contato (31)3851-3444
E-mail larsaojosessvp@bol.com.br



Instituição Lar Vicentino de São José
Endereço Rua Gaspar Moraes, nº350 - Centro
Cidade/ Estado Nova Era/ MG
CEP 35920-000
Contato (31)3861-1324
E-mail larvsjnovaera@yahoo.com.br



Instituição Associação de Proteção aos Idosos Carentes de Dom Silvério
Endereço Praça da Esplanada, nº156 - Campestre
Cidade/ Estado Dom Silvério/ MG
CEP 35440-000
Contato (31)3857-1421
E-mail apridom@gmail.com



Instituição Asilo da Sociedade de São Vicente de Paula de Alvinópolis
Endereço Rua Monsenhor Horta, nº 339 - Antônio Manuel Puig
Cidade/ Estado Alvinópolis/ MG
CEP 35950-000
Contato (31)3855-1152
E-mail lardosidosossaovicente@gmail.com

Abrigo São Judas Tadeu – São Domingos do Prata

Fundado em 14-04-1974 pelos Vicentinos em um terreno doado pela Sr.^a Ruth de Paula é uma sociedade civil de caráter filantrópico e recebe pessoas de ambos os sexos, provenientes da Comarca de São Domingos do Prata, zona rural e urbana. No abrigo tanto os aposentados como os desprovidos da aposentadoria recebem o mesmo tratamento.

O abrigo possui o estatuto registrado em cartório e é formado por uma diretoria escolhida pelo conselho de administrativo, que é composta por membros que cumpri fielmente suas funções estatutárias, zelando pelo bom atendimento dos abrigados e cuidando dos interesses da entidade e seu patrimônio.

O objetivo principal da entidade é prestar assistência aos idosos, priorizando aos desprovidos ou e os deixados pelos seus familiares, procurando conscientizar a todos uma estadia de saúde, carinho, felicidade para este difícil estagio da vida.



Asilo Padre Pinto – Rio Piracicaba

A Assistência Social de Rio Piracicaba foi fundada aos 29 de maio de 1959, pelo Rvmo. Padre Levy de Vasconcelos Barros, com destinação a prestar assistência aos desvalidos da sorte, especialmente à velhice desamparada, à maternidade e à infância. A diretoria da entidade, sentindo a necessidade urgente de conseguir um alojamento para os indigentes que vinham recebendo auxílio da entidade, sugeriu alugar uma casa, mas não foi possível devido ao alto custo do aluguel. A Assistência Social de Rio Piracicaba – ASRP é uma pessoa jurídica de direito privado, filantrópica, sem fins lucrativos. A sua diretoria é formada por membros da comunidade, eleitos através de Assembleia Geral, que sem remuneração de qualquer natureza, administram a entidade de acordo com suas finalidades estatutárias. A Assistência Social de Rio Piracicaba é mantenedora do Asilo Padre Pinto, que tem sua sede situada à Praça Moacir Bruzzi Fellipe, nº 40, Centro, Município de Rio Piracicaba – MG.

O Asilo Padre Pinto, tem como finalidade o amparo aos idosos em situação de vulnerabilidade, oferecendo-lhes serviços nas áreas sociais, médica, fisioterapêutica, de enfermagem e outras atividades específicas para este segmento social.

O Asilo mantém seus idosos em regime de internato, por período indeterminado e dispõe de um quadro de recursos humanos para atender às necessidades de cuidados com assistência, saúde, alimentação, higiene, repouso e lazer aos usuários e desenvolve outras atividades que garantam qualidade de vida.



Lar São José SSVP – João Monlevade

O Asilo foi inaugurado em julho de 1945, situado à Av. Getúlio Vargas, Bairro Carneirinhos, tendo como primeira interna a Sra. Sebastiana Evaristo Ribeiro. Mas devido ao pequeno espaço, foi construído outro Asilo pela Prefeitura Municipal de João Monlevade. E assim em 18 de dezembro de 1974 foi fundado o Lar São José da Sociedade de São Vicente de Paulo de João Monlevade, Obra Unida da Sociedade de São Vicente de Paulo, entidade civil de direito privado, beneficente, caritativa e de assistência social, sem fins lucrativos, com prazo indeterminado de duração, sediado à rua Padre Eustáquio, nº11, Bairro Laranjeiras, município de João Monlevade, Minas Gerais. Está vinculado ao Conselho Central São Bento da Sociedade de São Vicente de Paulo de João Monlevade.



Lar Vicentino de São José – Nova Era

A Associação São Vicente de Paulo de Nova Era, foi fundado por Padre Efraim, a Associação São Vicente e a comunidade de Nova Era em 19-07-1959, devido à demanda de pessoas de várias idades necessitando de um lugar para morar e ter cuidados especiais, pois, as famílias não tinham condições financeiras nem psicológicas para cuidar, pessoas comprometidas com as atividades de vida diárias como AVC, enfarto e até mesmo ex-drogados com sequelas neurológicas, dentre outras. Estes muitas das vezes sem nenhum recurso próprio, o Lar por sua vez que corria atrás para conseguir algum recurso para estas pessoas para ajudar nas despesas e mais tarde ajuda do Governo e que não é muita coisa e atualmente a contraparte por parte da prefeitura. Hoje a instituição sobrevive com os 70% dos benefícios dos acolhidos, a maioria, aposentadoria com 13º salário, porém são poucos, doações de alimento, roupa da comunidade, convenio FNAS contrapartida do município, medico e remédios do posto fornecido pela prefeitura, fisioterapeuta pela Nova Era Silicon (empresa da cidade) e doação através de carnes.



Associação de Proteção aos Idosos Carentes de Dom Silvério

Foi fundada em 16-03-1991 pelo Conselho Particular de Dom Silvério da Sociedade São Vicente de Paulo.

A diretoria do Conselho Particular de Dom Silvério da Sociedade São Vicente de Paulo percebeu que a cidade era carente de recursos e assistência aos idosos. Na cidade havia algumas casas pertencentes do Conselho Particular de Dom Silvério, que eram ocupadas pelos idosos, porém, os mesmos não tinham nenhuma assistência, devido a estes problemas, a diretoria verificou a necessidade da criação de um asilo.

Atualmente o asilo sobrevive através de doação, contribuição dos idosos (acolhidos), campanhas feitas pela entidade e ações dos juizados criminais.



Asilo da Sociedade de São Vicente de Paula de Alvinópolis

O Asilo da Sociedade São Vicente de Paulo foi fundado em 08 de maio de 1954 por Antonio Caetano Machado, Antonio Justino Alves, Sebastião Menezes Terra, Antonio Martins da Silva e outros colaboradores em um terreno doado pela Beneficência Popular de Alvinópolis, através de Monsenhor Rafael. A obra foi construída através de serviços de voluntários e de doações (em espécie e em material).

O objetivo geral da provedoria do Asilo é valorizar o cidadão da 3ª idade, proporcionando-lhe um ambiente digno para viver com conforto, saúde e afetividade. O Asilo da SSVP é mantido com recursos oriundos de aposentaria dos idosos acolhidos, subvenção estadual e doação de terceiros. A comunidade Alvinopolense participa, satisfatoriamente, das campanhas realizadas em prol do Asilo.



Depoimento



Major Jayme Alves da Silva

"A verdadeira caridade é impalpável como a luz e invisível como o perfume: dá o calor, dá o aroma, mas não se deixa tocar nem ver..."



A oportunidade de participar mais uma vez dessa importante iniciativa realizada todos os anos pela equipe da UNIMED João Monlevade é realmente muito gratificante para nossa família policial militar, pois espontaneamente observamos a alegria nos corações de quem recebe, mas de forma muito mais marcante naqueles que realizam a tarefa. Uma boa ação não pode ser apenas ocasional, precisa se perpetuar, deixar histórias, criar raízes para ter a sua continuidade por outros que somem conosco ou que por acaso venham um dia nos substituir. É preciso ser assim e não tenho dúvidas de que uma vez os esforços foram mínimos diante à indescritível sensação positiva ao se observar os olhos daqueles que receberam os donativos. Não tenho outras palavras a não ser de agradecimentos por nos permitirem fazer parte desse momento, nos permitir dar continuidade nessa boa ação.

E CONTEM CONOSCO EM 2017.

Muito obrigado!





#euAJUDO
naLATA

Campanha Solidária Arrecadação de Lacres de Alumínio



*As mãos que ajudam são mais sagradas do que os lábios que rezam.
Madre Teresa de Calcutá*

Campanha "Eu ajudo na Lata" – Unimed Brasil





Desenvolvida pela Unimed do Brasil, juntamente com as Unimeds do Sistema, a campanha Eu Ajudo na Lata possui a proposta de arrecadar lacres de latas de alumínio para revendê-los e reverter o valor da venda na compra de cadeiras de rodas ou outros tipos de itens que proporcionem maior acessibilidade para as pessoas com deficiência.

Nesta 3ª. Edição da campanha, a Unimed do Brasil arrecadou 24,732 milhões de lacres de alumínio. Este número possibilitou a aquisição de 63 itens de acessibilidade. Ao longo das três edições da campanha, a arrecadação cresceu 64% em comparação ao ano anterior e 312% em relação ao primeiro ano da ação.

A Unimed-JM em sua 1ª. Edição da campanha contribui com 9 itens de acessibilidade, representando significativamente 15% de participação.

No Encontro Nacional de Sustentabilidade 2015, foi lançada a primeira edição do Prêmio Eu ajudo na Lata e tem como objetivo reconhecer as melhores práticas das Unimeds no âmbito da campanha, a segunda edição será realizada no próximo encontro em 2016.

Conheça o resultado referente a arrecadação da Unimed-JM:

-  **Peso total de lacres: 367,196kg**
-  **Quantidade total de garrafas pets: 600**
-  **Doações: 08 cadeiras de rodas e 01 cadeira de banho**
-  **Quantidade de instituições beneficiadas: 04**
-  **Quantos pontos de arrecadação disponibilizaram:222**

Item de Acessibilidade nos Asilos

A Unimed-JM vem promovendo a ação social, que já é realizada pela Unimed do Brasil há alguns anos, intitulada de “Eu Ajudo na Lata”. A campanha visa promover a integração entre os colaboradores, cooperados, comunidade e o fortalecimento do relacionamento com fornecedores e clientes, por meio de um ato de solidariedade.

Através da arrecadação de lacres de latas de alumínio e sua venda, o valor adquirido é revertido em cadeiras de rodas ou outro tipo de item que proporcione mais acessibilidade às pessoas com deficiência.

Desta forma, a dinâmica funciona da seguinte maneira: para cada 140 garrafas pets de 2 litros, equivale a 1 cadeira de rodas. A título de curiosidade, para encher uma garrafa pet de 2 litros é necessário cerca de 2.300 lacres de alumínio, ou seja, uma quantidade significativa e elevada.

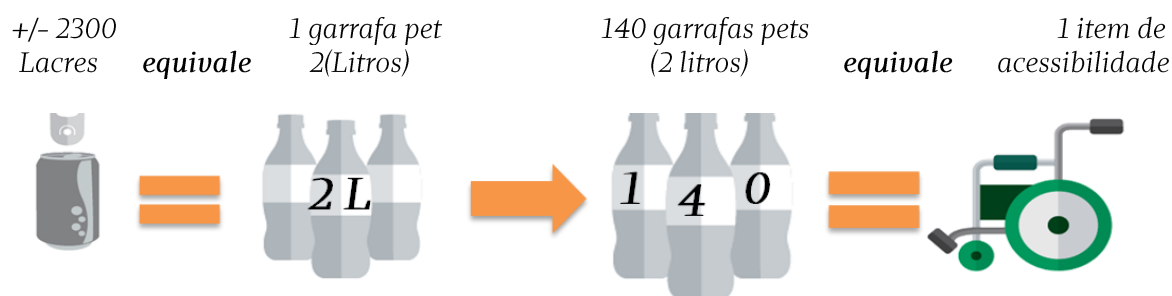

Apesar da dinâmica ilustrar que para 1 cadeira de rodas é preciso 140 garrafas pets, não é exatamente uma regra de três simples, pois é fundamental considerar as seguintes variáveis: o peso montante apresentado pelas garrafas, o valor a ser pago e a escolha do produto.

Vale esclarecer que, por mais que a campanha implique no preenchimento de lacres em garrafas pets de 2 litros, nada impede a arrecadação dos mesmos por outra forma de armazenamento. A ideia é que todos participem do seu jeito, e cabe a Unimed-JM a apuração fidedigna desses lacres.



Campanha "Eu ajudo na Lata" – Unimed-JM

A Unimed-JM promoveu sua **2ª edição** da campanha " Eu Ajudo na Lata", em 2 de julho de 2016, em celebração ao **Dia de Cooperar – Dia C**. Para esta atividade contou-se com grande número de parceiros, tem vista que foram recrutados colaboradores, associações, familiares, amigos e a comunidade em geral.

Os colaboradores foram divididos em 4 equipes, lideradas pelas funcionárias eleitas: Marina Quintão Rodrigues Mendes Soares, Naiana Rodrigues Domingues e Silva, Emanuele Aparecida Martins e Luana Augusto da Cunha, com as respectivas suplentes: Flávia Magalhães, Taís Cristina Leite, Rafaela Souza Cunha e Fabiana Lilian Siqueira. Cada equipe tinha a atribuição de arrecadar os pets, colimando o êxito da campanha.

Vale ressaltar que as equipes voluntárias e seus respectivos membros são os mesmos citados na campanha de arrecadação de alimentos. Foi mantida tal estrutura e distribuição, pois torna-se mais viável e fácil para todos os envolvidos o acesso às informações, uma vez que, toda semana a equipe organizadora e a equipe apoio, se reuniam para alinhamento das atividades.

Para contribuir ainda mais na arrecadação e divulgação da Campanha, a Unimed-JM disponibilizou, no setor Central de Atendimento, uma caixa de fácil acesso ao público, onde eram armazenados os lacres ou os pets com lacres doados pelos beneficiários que compareciam à sede.

Para tanto, foi criado uma equipe específica para o público externo, ou seja, pessoas comuns, parceiros, beneficiários da cooperativa ou não, que se dispuseram a ajudar na campanha. Os lacres por eles trazidos, seriam contabilizados na equipe denominada "**Parceiros Unimed**".

Para melhor ilustrar toda essa apuração, segue abaixo às informações referentes a cada equipe com sua respectiva quantia de doação:



Equipes	Total
Acalanto	255
Cooperação e Ação	216
Doação de Coração	132
Juntos Somos Mais	109
Parceiros Unimed	333
Total	1045

Apuração por Equipe – Dia C 2016 – Fonte: Unimed-JM

A equipe vencedora foi a **Acalanto**, liderada pela colaboradora Naiana Rodrigues, que em sinergia com sua equipe, arrecadou maior número de garrafas pets nesta tarefa. Todo este envolvimento entre equipes, comunidades e associações proporcionou um total equivalente a 1045 garrafas pets de lacres de alumínio no final da campanha, que teve seu encerramento 02 de julho de 2016.

Neste caso, respeitando a proposta inicial, a quantia adquirida seria revertida em cadeiras de rodas e doadas para os asilos, já que a escolha destes locais foi definida através de pesquisa de outros projetos sociais realizados pela Unimed-JM em tais entidades. Por isso observou-se que os itens de acessibilidade por eles utilizados estavam desgastados, devido ao tempo de vida útil.

Apurada arrecadação, logo efetuará a compra de 6 itens de acessibilidade e seriam entregues aos seguintes asilos: **Abrigo São Judas Tadeu - São Domingos do Prata, Asilo Padre Pinto - Rio Piracicaba, Lar Vicentino São José - Nova Era, Lar São José SSVF - João Monlevade, Associação de Proteção dos Idosos Carentes de Dom Silvério - APRIDOM e Asilo da Sociedade de São Vicente de Paula de Alvinópolis.**

Porém neste caso, 1045 garrafas pets não foi suficiente para aquisição das 6 cadeiras de rodas, pois deve-se considerar ainda o peso montante apresentado pela quantidade de garrafas e o valor a ser pago, além da escolha do produto.

No entanto, o proprietário da JR Fotografias e Filmagens ME, Jader Peixoto Macedo de Oliveira, após conhecimento da campanha feita pela Unimed-JM e interessado em ajudar, contribuiu com uma quantia de R\$ 450,00 (quatrocentos e cinquenta reais), o que permitiu exatamente a compra dos 6 itens de acessibilidade.



Sendo assim, além de contribuir com doações de cadeiras de rodas aos asilos, a Unimed-JM também estaria colaborando para o meio ambiente, já que estes lacres seriam repassados para a empresa de reciclagem LVPet, a qual fechou parceria com a cooperativa, e propôs um preço melhor de compra dos mesmos.

Vale destacar que o preço do quilo da 1ª remessa era de R\$ 3,20, sendo o peso médio por pet de 0,644kg. Já na 2ª remessa o valor do quilo sofreu redução de 9,375%, proveniente da variação do mercado e o peso médio por pet se fez em torno de 0,641kg.

Descrição do Produto	Quantidade	Valor Unitário	Valor Total
Lacres de Alumínio 1ª Remessa	367,196 kg	R\$ 3,20	R\$ 1.175,03
Lacres de Alumínio 2ª Remessa	304,847 kg	R\$ 2,90	R\$ 884,06
Garrafa Pet com Lacre	1045	R\$ 0,03	R\$ 31,35
Garrafa Pet Vazia	30	R\$ 0,03	R\$ 0,90
		Total	R\$ 2.091,34
Doação feita pelo Leandro Reis Valamiel		R\$ 7,89	R\$ 2.099,23

Venda Pets – Dia C 2016 – Fonte: Unimed-JM

Dando prosseguimento às atividades, a Unimed-JM em reunião com as associações das cidades de abrangência da cooperativa, expôs o trabalho que seria feito, e deixou o canal aberto para sugestões, críticas e melhorias que pudessem contribuir com o projeto.

Espontaneamente as associações apoiaram a iniciativa da empresa e gentilmente cooperaram na doação de mais uma cadeira de rodas para os asilos beneficiados. Vale ressaltar que a cidade de Dom Silvério não possui associação, por este motivo o asilo foi contemplado apenas com 1 item de acessibilidade, doado pela Unimed-JM.

O passo seguinte foi a aquisição destes itens de acessibilidade.

Após análise mercadológica com fornecedores do ramo, em que se procurava a melhor relação custo/benefícios, foi firmada parceria com a empresa Águia Med, que sensibilizada com a ação da Unimed-JM, e desejando contribuir para que o objetivo

fosse alcançado, apresentou melhor proposta, orçando um produto com qualidade, preço acessível e desconto concedido. Enfatiza-se que, para esta ação, a Unimed-JM investiu o total de R\$ 4.370,00 conforme relacionado:

Descrição do Produto	Quantidade	Valor Unitário	Valor Total
Cadeira de Banho	1	R\$ 330,00	R\$ 330,00
Cadeira de Rodas CDS 101	11	R\$ 390,00	R\$ 4.290,00
		Total	R\$ 4.620,00
Desconto Concedido		R\$ 250,00	R\$ 4.370,00

Aquisição Águia Med – Dia C 2016 – Fonte: Unimed-JM

 <p>Doação de Cadeiras</p> <table border="1"> <tr> <td>Unimed-JM</td> <td>1</td> </tr> <tr> <td colspan="2"><hr/></td> </tr> <tr> <td>ACIAP</td> <td>1</td> </tr> <tr> <td colspan="2"><hr/></td> </tr> <tr> <td>Total</td> <td>2</td> </tr> </table> <p>Associação de Proteção dos Idosos Carentes Dom Silvério</p>	Unimed-JM	1	<hr/>		ACIAP	1	<hr/>		Total	2	 <p>Doação de Cadeiras</p> <table border="1"> <tr> <td>Unimed-JM</td> <td>1</td> </tr> <tr> <td colspan="2"><hr/></td> </tr> <tr> <td>ACIMON</td> <td>1</td> </tr> <tr> <td colspan="2"><hr/></td> </tr> <tr> <td>Total</td> <td>2</td> </tr> </table> <p>Asilo São Judas Tadeu São Domingos do Prata</p>	Unimed-JM	1	<hr/>		ACIMON	1	<hr/>		Total	2	 <p>Doação de Cadeiras</p> <table border="1"> <tr> <td>Unimed-JM</td> <td>1</td> </tr> <tr> <td colspan="2"><hr/></td> </tr> <tr> <td>ACIARP</td> <td>1</td> </tr> <tr> <td colspan="2"><hr/></td> </tr> <tr> <td>Total</td> <td>2</td> </tr> </table> <p>Lar São José João Monlevade</p>	Unimed-JM	1	<hr/>		ACIARP	1	<hr/>		Total	2
Unimed-JM	1																															
<hr/>																																
ACIAP	1																															
<hr/>																																
Total	2																															
Unimed-JM	1																															
<hr/>																																
ACIMON	1																															
<hr/>																																
Total	2																															
Unimed-JM	1																															
<hr/>																																
ACIARP	1																															
<hr/>																																
Total	2																															
 <p>Doação de Cadeiras</p> <table border="1"> <tr> <td>Unimed-JM</td> <td>1</td> </tr> <tr> <td colspan="2"><hr/></td> </tr> <tr> <td>ACIA</td> <td>1</td> </tr> <tr> <td colspan="2"><hr/></td> </tr> <tr> <td>Total</td> <td>2</td> </tr> </table> <p>Asilo da Sociedade de São Vicente de Paula Alvinópolis</p>	Unimed-JM	1	<hr/>		ACIA	1	<hr/>		Total	2	 <p>Doação de Cadeiras</p> <table border="1"> <tr> <td>Unimed-JM</td> <td>1</td> </tr> <tr> <td colspan="2"><hr/></td> </tr> <tr> <td>ACIANE</td> <td>2</td> </tr> <tr> <td colspan="2"><hr/></td> </tr> <tr> <td>Total</td> <td>3</td> </tr> </table> <p>Asilo Lar Vicentino Nova Era</p>	Unimed-JM	1	<hr/>		ACIANE	2	<hr/>		Total	3	 <p>Doação de Cadeiras</p> <table border="1"> <tr> <td>Unimed-JM</td> <td>1</td> </tr> <tr> <td colspan="2"><hr/></td> </tr> <tr> <td>ACIARP</td> <td>1</td> </tr> <tr> <td colspan="2"><hr/></td> </tr> <tr> <td>Total</td> <td>2</td> </tr> </table> <p>Asilo Padre Pinto Rio Piracicaba</p>	Unimed-JM	1	<hr/>		ACIARP	1	<hr/>		Total	2
Unimed-JM	1																															
<hr/>																																
ACIA	1																															
<hr/>																																
Total	2																															
Unimed-JM	1																															
<hr/>																																
ACIANE	2																															
<hr/>																																
Total	3																															
Unimed-JM	1																															
<hr/>																																
ACIARP	1																															
<hr/>																																
Total	2																															

O comprometimento e a sinergia entre a cooperativa e os parceiros que apoiaram esta ideia foi fundamental. Muitas vezes transformar o desenho esboçado no papel em realidade, não é uma tarefa muito fácil. É preciso que todos estejam engajados e alinhados com a mesma filosofia, ou seja, cooperação e confiança.

A Organização das Nações Unidas afirma a importância de servir um ao outro, trabalhando juntos pelo desenvolvimento. As cooperativas se concentram em atender as necessidades de seus membros, ao invés de focar apenas no retorno financeiro.

O movimento cooperativista apresenta uma combinação única entre alcance global e conduta empresarial baseada em pessoas. Podemos desempenhar um importante papel na qualidade de vida, principalmente de quem mais necessita. As cooperativas auxiliam na redução da desigualdade ao empoderar as pessoas e em oferecer a elas uma forma digna e sustentável de ganhar a vida.

Campanha “ Eu ajudo na Lata” em números

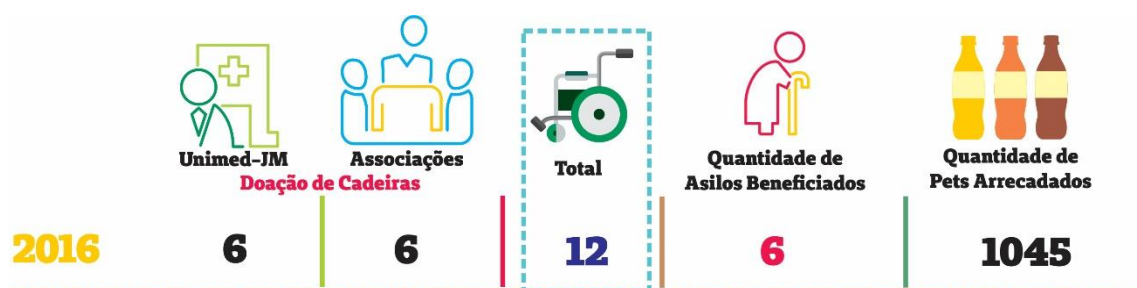

Através desta atividade, ações ligadas ao ODS – Objetivos de Desenvolvimento Sustentável, contribuindo assim para alcançar as seguintes metas:



Saúde de Qualidade

Assegurar uma vida saudável e promover o bem-estar para todos, em todas as idades.

10.2 Empoderar e promover a inclusão social, econômica e política de todos, independentemente da idade, gênero, deficiência, raça, etnia, origem, religião, condição econômica ou outra.



Redução das Desigualdades

Reduzir a desigualdade dentro dos países e entre eles.

10.2 Empoderar e promover a inclusão social, econômica e política de todos, independentemente da idade, gênero, deficiência, raça, etnia, origem, religião, condição econômica ou outra.

Descrição Técnica da Cadeira de Rodas

Fabricada em aço carbono, com assento/encosto em nylon, dobrável, freios bilaterais, aro impulsor bilateral, apoio para braços e pés fixos, rodas dianteiras aro 06" com pneus maciços e rodas traseiras aro 24" em alumínio com pneus maciços (ou infláveis).



Largura do Assento: 40 cm
Profundidade do Assento: 41 cm
Altura Encosto: 36 cm
Altura do Assento ao Chão: 52 cm
Comprimento Total da Cadeira: 100 cm
Largura Total Aberta: 64 cm
Largura Total Fechada: 30 cm
Altura do Chão à Manopla: 90 cm
Peso da Cadeira: 14 kg
Capacidade Máxima de Peso: 85 kg
Altura do Chão ao AP de Braço: 69 cm
Altura do Assento ao AP de Braço: 19 cm
Opção de Cores: cinza-preta-vinho

Descrição Técnica da Cadeira de Banho

Cadeira feitas em aço carbono de meia polegada, espessura 18 mm apoio de pés e braços escamoteáveis, assentos higiênicos, cubo com 2 rolamentos nas rodas dianteiras, rodas em polímero virgem cinza que não mancham as paredes, encosto confeccionado em lona 600.

Largura do Assento: 43 cm
Profundidade do Assento: 40 cm
Altura Encosto: 36 cm
Altura do Assento ao Chão: 46 cm
Comprimento Total da Cadeira: 54 cm
Largura Total Aberta: 54 cm
Largura Total Fechada: não fecha
Altura do Chão à Manopla: 93 cm
Peso da Cadeira: 8 kg
Capacidade Máxima de Peso: 100 kg
Altura do Chão ao AP de Braço: 64 cm
Altura do Assento ao AP de Braço: 14 cm
Opção de Cores: cinza-preta-branca





Manutenção das Mudas Ipê Amarelo



Tentamos proteger a árvore, esquecidos de que ela é que nos protege.
Carlos Drummond de Andrade



Com o grande crescimento populacional e industrial, o consumo e a demanda por riquezas naturais e minerais têm atingido níveis cada vez mais críticos. E com tanta exploração, é normal que o planeta responda de maneira agressiva, seja através de mudanças climáticas ou de outros desastres naturais. Mas, felizmente é possível reverter esse quadro através da sustentabilidade e educação ambiental.

Pensando nisso, a Unimed-JM fitou seu olhar para a preservação do meio ambiente. Neste sentido, dando continuidade a atividades realizadas anteriormente, promoveu a manutenção do plantio de Ipê Amarelo destinado a Praça da Paz, localizada no Bairro Vila Tanque, em nosso Município.

O projeto Ipê Amarelo foi elaborado a partir da premissa que toda empresa privada deverá realizar ações que favoreçam a comunidade na qual está inserida. Como o negócio da Unimed-JM está focado na prevenção e a preservação da saúde, surgiu o interesse em desenvolver um projeto em que beneficie a comunidade local, propiciando melhor qualidade de vida e um ambiente mais saudável.

Após estudo realizado foi identificada a real necessidade de neutralizar o meio ambiente dos gastos de CO₂ (Gás carbônico) da sede da cooperativa em água e energia do ano de 2007.

A partir do programa disponível no site Carbono Neutro foi realizado o cálculo do total de mudas a serem plantadas considerando os gastos da cooperativa, alcançando o número total de 104 (Cento e quatro) mudas capazes de neutralizar o montante de CO₂ liberados.

A imagem do ipê-amarelo, uma árvore que aparece no Brasil todo, é a imagem que a Unimed-JM busca agregar para sua marca: ter as cores e a textura do Brasil, ser um símbolo, onipresente e popular. “E a gente que pode confiar: tanto quando o ipê-amarelo, a Unimed está presente em cada região do país.”

Originária do Brasil é a espécie de ipê mais utilizada em paisagismo. Conhecida cientificamente por *Tabeluia chrysotricha*, Família BIGNONIACEAE e nomes comuns: pau-d'arco-amarelo, Ipê-morro, ipê-tabaco, ipê-amarelo-cascudo, ipê-açu, aipê. Durante o inverno, as folhas do ipê-amarelo caem e a árvore fica



completamente despida. No início da primavera, entretanto, ela cobre-se inteiramente com sua floração amarela, dando origem ao famoso espetáculo do ipê-amarelo florido. Quanto mais frio e seco for o inverno, maior será a intensidade da florada.

O Ipê Amarelo é considerado uma marca do Brasil. “A sabedoria popular costuma dizer que quando um ipê-amarelo floresce é sinal de que não vai ter mais geada. Esta tranquilidade, própria das pessoas mais simples do campo, é a mesma que buscamos oferecer para cada vida que está sob a nossa responsabilidade.”

Papa Francisco, em sua encíclica diz:

Quando falamos de "meio ambiente", fazemos referência também a uma particular relação: a relação entre a natureza e a sociedade que a habita. Isto nos impede de considerar a natureza como algo separado de nós ou como uma mera moldura da nossa vida. Estamos incluídos nela, somos parte dela e compenetramo-nos. As razões, pelas quais um lugar se contamina, exigem uma análise do funcionamento da sociedade, da sua economia, do seu comportamento, das suas maneiras de entender a realidade. Dada a amplitude das mudanças, já não é possível encontrar uma resposta específica e independente para cada parte do problema. É fundamental buscar soluções integrais que considerem as interações dos sistemas naturais entre si e com os sistemas sociais. Não há duas crises separadas: uma ambiental e outra social; mas uma única e complexa crise socioambiental. As diretrizes para a solução requerem uma abordagem integral para combater a pobreza, devolver a dignidade aos excluídos e, simultaneamente, cuidar da natureza.

A Unimed-JM acredita que ao realizar o plantio e a manutenção das mudas de Ipê Amarelo está apoiando de alguma forma a intervenção do Papa Francisco na batalha em favor da sustentabilidade, pois concorda que o meio ambiente é um bem comum, uma herança coletiva de toda a humanidade, e que todos são responsáveis por ele.

Esta ação tem como objetivo reduzir o impacto ambiental bem como proteger o meio ambiente e combater a poluição.

Relatório Técnico

A manutenção foi realizada por uma empresa especializada, a ADPA Serviços Ltda, que enviou à cooperativa relatório técnico do trabalho desenvolvido:

Etapa 01: Foi realizada a capina ao longo da mudas e coroamento.

Etapa 02: Adubação de cobertura

- Química com 250g de NPK 04-14-08 e 12L de Composto Orgânico por muda.
- Adubação foliar através de pulverização direta sobre as folhas com Biofert Universal NPK 06-4-4 + 10. Alimento completo para todos os tipos de planta em suas diversas fases de desenvolvimento. Fórmula cientificamente desenvolvida, rapidamente absorvida pelas folhas, regula o metabolismo vegetal, protege contra deficiências nutricionais, melhora o desenvolvimento e floração.

Etapa 03: Inspeção dos gradis

Total de gradis 37 sendo:

- 30 em bom estado de conservação sem avarias.
- 07 com pequenas avarias e amassados.

Etapa 04: Mudas

O estado fitossanitário das mudas, não foi detectado nenhuma infestação por fungos, bactérias e presença de cupins em todo o lote de mudas plantadas; não sendo necessário, portanto nesta etapa a aplicação de fungicidas, agrotóxicos e óleo mineral.

O desenvolvimento das mudas é considerado satisfatório no geral, haja visto, a área do plantio é um espaço público aberto à visitação com ausência de vigilância sendo que a manutenção é realizada apenas uma vez por ano e no local existem grande número de vegetações invasoras como braquiárias, ervas daninhas e cipós que entrelaçam nas plantas de uma tal maneira, vindo a sufocá-las prejudicando o seu desenvolvimento.

Situação atual das mudas:

- 81% mudas porte acima de 3m de altura.
- 19% mudas porte abaixo de 3m de altura.

Informações sobre o Ipê Amarelo



Nome Científico: Tabebuia Cgrysostricha
Nomes Populares: ipê-amarelo, ipê-tabaco
Origem: Brasil
Família: Bignoniáceas
Luminosidade: Sol Pleno
Porte: Pode chegar a 8 metros de altura
Clima: Quente e Úmido
Copa: Rala, com diâmetro um pouco maior que a metade da altura
Propagação: Sementes
Solo: Fértil e bem drenado
Podas: recomenda-se podas de formação

Originária do Brasil é a espécie de ipê mais utilizada em paisagismo. Durante o inverno, as folhas do ipê-amarelo caem e a árvore fica completamente despida. No início da primavera, entretanto, ela cobre-se inteiramente com sua floração amarela, dando origem ao famoso espetáculo do ipê-amarelo florido. Quanto mais frio e seco for o inverno, maior será a intensidade da florada.

Através desta atividade, ações ligadas ao ODS – Objetivos de Desenvolvimento Sustentável, contribuindo assim para alcançar as seguintes metas:

15



Vida Sobre a Terra

Proteger, recuperar e promover o uso sustentável dos ecossistemas terrestres, gerir de forma sustentável as florestas, combater a desertificação, deter e reverter a degradação da terra e deter a perda de biodiversidade.

15.2 Promover a implementação da gestão sustentável de todos os tipos de florestas, deter o desmatamento, restaurar florestas degradadas e aumentar substancialmente o florestamento e o reflorestamento globalmente.

Conhecendo a empresa contratada

ADPA Serviços LTDA

A ADPA – Serviços Ltda. foi fundada em maio de 1989 pelo Senhor Amilar da Cunha Valle, ex funcionário da Companhia Siderúrgica Belgo Mineira responsável pelo setor de urbanização, tendo como principal atividade a área ambiental, sendo responsável pela escolha da área e construção do CEAM – Centro de Educação Ambiental da Arcelor Mittal, recuperação de várias nascentes, formação de mata ciliar do Rio Piracicaba, dentre outros.

Ao longo dos anos a empresa vem atuando em diversas cidades como Barão de Cocais, Belo Horizonte, Itabira, Itaúna, João Monlevade, Nova Era, Rio Piracicaba, Santa Barbara, entre outras. Em 2008 realizou o trabalho de plantio de Ipês do Cerrado em parceria com a Unimed-JM e alunos da Escola Estadual Eugênia Scharlé, (projeto este de autoria da Unimed-JM).

Atualmente presta serviços em diversas áreas como: Capina química, dedetização, descupinização e desratização, jardinagem, limpeza de caixas d' água, manutenção de áreas verdes, revegetação, serviços de limpeza e conservação e serviços de vigilância.

Investimento

“Não preciso enxergar para entender, nem sempre quem olhar consegue ver.

Os sentidos são essências quânticas, assim como são
intangíveis os nossos bens emocionais”.

Evan do Carmo

Respeitar os valores e princípios do cooperativismo, são práticas adotadas e assumidas pela Unimed-JM. Para tanto, a cooperativa age de forma transparente e ética no seu segmento e conseqüentemente desempenha seu papel na sociedade que está inserida com zelo, presteza e sabedoria, na finalidade de melhorar as condições sociais, culturais e ambientais nos municípios de sua área de abrangência.

Imbuída nesta prática a Unimed-JM preconiza no seu estatuto que:

A Cooperativa, respeitando os valores e princípios do cooperativismo, passará a exercer sua função social, dentro da sociedade a que está inserida, incluindo a Responsabilidade Social como forma de gestão estratégica e de negócio, com o intuito de contribuir de forma ética e transparente para ajudar a melhorar as condições sociais e ambientais nos Municípios de sua área de abrangência. Capítulo II, Artigo 2º, § 6º.

Portanto, a Unimed-JM, destina anualmente no planejamento orçamentário 0,5% (meio por cento) do faturamento referente à receita operacional, para a realização das ações de Sustentabilidade.

É requisito necessário a qualquer empresa o conhecimento sobre seus custos para melhor tomada de decisão no que tange à orientação e direcionamento do negócio.

O modelo participativo na formação de redes estimulou o investimento para concluir as ações. Esta política contribuiu de forma significativa para as elaborações das atividades propostas.



O destaque para este trabalho foi o engajamento de todos em prol de um único objetivo de melhoria do bem-estar físico, mental e social para a população beneficiada.

Esta vertente empresarial alicerçada em fundamentos e ideal cooperativista, proporcionou a conclusão deste trabalho fortalecendo e garantindo a sustentabilidade do nosso negócio.

A fase do planejamento do projeto “é o elo entre as políticas, diretrizes e ações formais e informais que regem as relações organizacionais”. Os projetos como um todo sofrem mudanças ao longo de sua execução, isto ocorre porque as informações, público, mercado e as demais variáveis são extremamente dinâmicas.

A seguir apresenta-se os demonstrativos dos custos no Dia de Cooperar 2016:

Doação de Prestação de Serviço - Dia C 2016		
	Itens	Parceiro
Palestras	"Melhoria de Auto Estima"	Valéria Jacintho
	"Dependência química e a importância da família na busca pela recuperação"	Maria Cristina Pinheiro
	"Saúde Bucal X Alterações Bucais nas diversas etapas da vida"	Rosane M^a C. M. Barbosa
	"A fé como fator protetor à recaída"	Marco José Almeida
	"Demência Alcoólica e Papel da Família"	Luciana Grijó de Felipe
Atividades Físicas	Alongamentos	Liliam Cristina P. P. Mota
	Dinâmica	SESI Minas
Atração Artística	Valores Olímpicos	Cléver Machado

Doação de Prestação de Serviço - Dia C 2016 - Fonte: Unimed-JM

Brindes Adquiridos pela Unimed-JM - Dia C 2016		
Itens	Quantidade	Valor Total
Bíblia	3	R\$ 64,50
Cotonete Topz c/75	22	R\$ 24,64
Desodorante Rollon Rexona sem perfume 50 ml	21	R\$ 173,97
Lápis de Cor 12 Faber Castell	35	R\$ 416,50
Livro " As Cores da Floresta"	35	R\$ 346,50
Sabonete Nívea Proteínas do Leite 90g	30	R\$ 30,00
Tenys Pé Baruel Action 100g	21	R\$ 143,39
Terços	30	R\$ 430,00
Toalhas de Rosto	30	R\$ 450,00
Total		R\$ 2.079,50

Brindes Adquiridos pela Unimed-JM - Dia C 2016 - Fonte: Unimed-JM

Brindes Patrocinados - Dia C 2016			
Itens	Parceiro	Quantidade	Valor Total
Bisnaga Condicionadora	Bio Extratus	45	R\$ 670,50
Bolsa Dia C	Ocemg	2	R\$ 26,93
Boné Dia C	Ocemg	2	R\$ 11,33
Camisa Dia C	Ocemg	2	R\$ 38,67
Chaveiro Dia C	Ocemg	6	R\$ 28,61
Chinelo	Andarilha Calçados	1	R\$ 69,90
Estojo Dental	Unimed Odonto	30	R\$ 433,80
Imagem da Virgem Maria	Harmonia Gift & Decor	1	R\$ 205,80
Kit Dental Colgate	Rayka Alzemita	6	R\$ 21,00
Mini Estojo Dental	Seguros Unimed	30	R\$ 162,27
Nécessaire	Relojoaria Universal	1	R\$ 99,00
Palha Italiana	Emanuele Martins	30	R\$ 60,00
Sabonete	Bio Extratus	6	R\$ 30,00
Shampoo	Bio Extratus	45	R\$ 832,05
Squeeze	Ocemg	2	R\$ 9,50
Total			R\$ 2.699,36

Brindes Patrocinados - Dia C 2016 - Fonte: Unimed-JM

Doação Café de Confraternização – Dia C 2016				
Parceiros	Itens	Unidade	Quantidade	Valor Total
Maria Luiza Soares	Bolo Formigueiro	UN	2	R\$ 48,00
Emanuele Martins	Bolo de Cenoura	UN	2	R\$ 48,00
Buffet Mercezinha	Bolo Formigueiro	UN	1	R\$ 30,00
Padaria Globo	Mini Pães de Sal	UN	340	R\$ 125,00
	Presunto	Fatia	180	R\$ 90,00
	Mussarela	Fatia	180	R\$ 125,00
Padaria Pão com Manteiga	Pão de Queijo	Kg	2	R\$ 65,00
Produtos Vó Culina	Biscoitos Diversos	Pacote	3	R\$ 22,50
Festas Práticas	Vasilhames	Peça	338	R\$ 330,90
Floricultura Broto & Cia	Arranjo de Flor	UN	1	R\$ 190,00
Total				R\$ 1.074,40

Doação Café de Confraternização – Dia C 2016 – Fonte: Unimed-JM

Doação Parceiros Campanha "Eu ajudo na Lata" Campanha Solidária de Arrecadação de Alimentos			
Parceiros	Itens de Acessibilidade	Alimentos	Total Doado por Parceiro
ACIA	R\$ 370,00	R\$ 952,94	R\$ 1.322,94
ACIANE	R\$ 670,00	R\$ 950,38	R\$ 1.620,38
ACIAP	R\$ 370,00	R\$ 959,00	R\$ 1.329,00
ACIARP	R\$ 370,00	R\$ 475,44	R\$ 845,44
ACIASGRA	-	R\$ 954,10	R\$ 954,10
ACIMON	R\$ 370,00	R\$ 950,00	R\$ 1.320,00
CDL-JM	-	R\$ 950,00	R\$ 950,00
Total Geral	R\$ 2.150,00	R\$ 6.191,86	R\$ 8.341,86

Doação Parceiros Campanhas – Dia C 2016 – Fonte: Unimed-JM

Fluxo de Caixa - Dia C 2016

Item	Ações	Crédito	Débito	Saldo
1	Unimed João Monlevade	R\$ 11.752,47		R\$ 11.752,47
2	Transferência Orçamento - Dia Internacional da Mulher 2016	R\$ 3.002,33		R\$ 14.754,80
3	Cooperados	R\$ 12.590,40		R\$ 27.345,20
4	Prestadores	R\$ 4.360,00		R\$ 31.705,20
5	Venda Lacs	R\$ 899,23		R\$ 32.604,43
6	ACIA - Associação Comercial Industrial de Alvinópolis	R\$ 370,00		R\$ 32.974,43
7	Aquisição de Camisas		R\$ 1.994,30	R\$ 30.980,13
8	ADPA - serviços de manutenção de mudas		R\$ 555,00	R\$ 30.425,13
9	Paulo Roberto dos Santos - Descarga Fraldas		R\$ 200,00	R\$ 30.225,13
10	Águia Med - Pagamento Cadeiras de Roda		R\$ 1.110,00	R\$ 29.115,13
11	Fabrizio José de Assis - fotografia		R\$ 300,00	R\$ 28.815,13
12	Passo a Passo Editora Ltda - Livro As Cores da Floresta		R\$ 346,50	R\$ 28.468,63
13	Armazém Diniz LTDA - Fraldas Bigfral Plus		R\$ 16.120,00	R\$ 12.348,63
14	Serviços Translados e correspondências - Patrícia Elias		R\$ 838,01	R\$ 11.510,62
15	Padaria Pão com Manteiga - Coffe Break		R\$ 91,47	R\$ 11.419,15
16	Festas Práticas - Locação de Vasilhames com desconto		R\$ 330,90	R\$ 11.088,25
17	Paulo Roberto dos Santos - Carga Fraldas		R\$ 200,00	R\$ 10.888,25
18	Miguel Rogério Salomão - Momento Musical		R\$ 250,00	R\$ 10.638,25
19	Elinete de Souza Fernandes - Balões		R\$ 37,50	R\$ 10.600,75
20	APAE - Embalagem Presente Palestrantes		R\$ 20,00	R\$ 10.580,75
21	EP Papelaria - Materia Embalagem Brindes		R\$ 473,40	R\$ 10.107,35
22	EP Papelaria - Lápis de Colorir Arteterapia		R\$ 416,50	R\$ 9.690,85
23	Farmácia Barros - Itens para kit higiene pessoal		R\$ 217,69	R\$ 9.473,16
24	Cianorte - Toalha de Rostos kit fitness		R\$ 450,00	R\$ 9.023,16
25	Filhos de Maria - Terço dos Homens		R\$ 430,00	R\$ 8.593,16
26	Martheo Presentes - Biblia		R\$ 64,50	R\$ 8.528,66
27	Hiper Comercial Monlevade - Kit Higiene Pessoal		R\$ 154,31	R\$ 8.374,35
28	Hiper Comercial Monlevade - Coffe Break		R\$ 1.049,21	R\$ 7.325,14

29	Art Cópias - Confeção Panfletos Eu Ajudo na Lata		R\$ 155,00	R\$ 7.170,14
30	Ernane Hebert Motta - Serviços Fotográficos		R\$ 2.260,00	R\$ 4.910,14
31	Broto e Cia - Presentes Palestrantes		R\$ 132,00	R\$ 4.778,14
32	Art Cópias - Confeção Panfletos Dia C 2016 e Banner's		R\$ 407,95	R\$ 4.370,19
33	Correção Ortográfica		R\$ 235,95	R\$ 4.134,24
34	Impressão Relatório		R\$ 680,00	R\$ 3.454,24
35	Encadernação Relatórios		R\$ 480,00	R\$ 2.974,24
36	Postar Relatório		R\$ 200,00	R\$ 2.774,24
Total		R\$ 32.974,43	R\$ 30.200,19	R\$ 2.774,24

Fluxo de Caixa - Dia C 2016 - Fonte: Unimed-JM

João Monlevade, 02 de julho de 2016

Maria Aparecida Barbosa
Gerente Geral

Altemar Lúcio Leite
Diretor Financeiro

Flávio Lúcio Moreira Bicalho
Diretor Administrativo

Miguel José de Vito
Diretor Presidente

Os valores monetários destinados à campanha do Dia de Cooperar 2016 foram contabilizados no montante de **R\$ 30.200,19** compreendendo a participação de 122 cooperados, que contribuíram com o valor de uma consulta, totalizando, 37 prestadores, dentre eles clínicas e laboratórios **R\$ 12.590,40**, aderiram à Campanha



Solidária de Arrecadação de Fraldas Geriátricas, contribuindo de acordo com o percentual do faturamento médio totalizando a importância de **R\$ 4.360,00**.

Registra-se que comparado ao preço de mercado, o montante de alimentos arrecadados perfaz o valor de **R\$ 15.049,76**.

Importante elucidar que os brindes recebidos como patrocínio e a contribuição do coffee break totalizaram **R\$ 3.773,76**.

Em relação aos itens de acessibilidade, a parceria firmada com as associações, registrou expressivamente o valor de **R\$ 2.150,00** em doação.

Para a realização das ações do Dia de Cooperar 2016, a Unimed-JM movimentou a quantia total de **R\$ 51.173,71**.

Em relação a comemoração ao Dia Internacional do Cooperativismo 2016, o valor da participação da cooperativa em relação aos custos foi de **R\$ 7.320,60**.

A ação social de revitalização da sede da Colônia Santa Luiza de Marillac, cujo as obras iniciaram no dia 22-06-2016, tem o valor estimado de **R\$ 30.000,00**, sendo a participação da Unimed-JM de **R\$ 5.000,00**.

Diante do exposto, o valor previsto para ações de intercooperação foi de **R\$ 12.320,60**.

Conclui-se que, a Unimed-JM no ano de 2016 mobilizou um montante de **R\$ 63.494,31**.

Avaliação do Projeto

“Mestre não é quem sempre ensina, mas quem de repente aprende”.

Guimarães Rosa

Pontos Positivos

A cada ano que se realiza o Dia de Cooperar, a Unimed-JM procura aperfeiçoar o evento, com a finalidade de alcançar a satisfação dos participantes. Neste sentido, os acontecimentos positivos são otimizados, tendo em vista que estes pontos são extremamente determinantes para o sucesso do evento:

- Adesão de palestrante médicas cooperadas – Valéria Jacintho e Luciana Grijó;
- Apoio da Diretoria Executiva;
- Arrecadação de recursos para aquisição de fraldas (cooperados e prestadores);
- Contratação de fotógrafo;
- Contratação de prestador de serviços para descarga e carga de fraldas no quartel;
- Doação de brindes por parte de parceiros;
- Encerramento das ações na colônia com tema olímpico;
- Escolha dos parceiros;
- Escolha dos palestrantes;
- Envolvimento da sociedade na participação da Campanha de Alimentos;
- Gestão de custos do projeto;
- Inclusão de entrega de cadeiras de rodas na programação;
- Músicas condizentes com o momento olímpico;
- Organização da entrada dos acolhidos da Colônia Bom Samaritano com inovação;
- Organização na entrega dos brindes;
- Parceria Hiper Comercial Monlevade;
- Parceria e envolvimento da Polícia Militar;
- Parceria das Associações na doação de alimentos;



- Presença da Valéria Maria Moreno Jacintho no encerramento do Dia C;
- Presença do Presidente, Miguel José de Vito, no encerramento do Dia C;
- Presença do músico Miguel Rogério Salomão;
- Presente de agradecimento aos palestrantes;
- Tema das palestras.

Pontos de Melhoria

Contudo para se alcançar o aprimoramento desejado torna-se necessário também listar os acontecimentos que repercutiram negativamente. Tal conduta se faz imprescindível a fim de evitar que ocorram novamente, visando sempre à primazia dos nossos serviços:

- Administração das agendas de palestrantes e padres;
- Ausência de expertise da equipe organizadora de dois participantes;
- Ausência de informação delimitando número de slides aos palestrantes;
- Ausência de música na ginástica laboral fisioterapeuta Lílíam;
- Ausência de padre nos asilos de Dom Silvério, Rio Piracicaba e João Monlevade;
- Ausência de planejamento para realização de contatos com parceiros;
- Ausência do roteiro do Mestre de Cerimônias;
- Dificuldade para aquisição dos terços;
- Divulgação do Dia C – Ocemg em abril/2016;
- Elaboração do roteiro de cerimônia sem antecedência;
- Embalagens de vinhos dos palestrantes elaborada fora do padrão;
- Envolvimento das Equipes de Apoio;
- Férias de funcionária no mês de preparação e planejamento das ações;
- Lógica de arrecadação de alimentos inadequada;
- Papel da liderança das equipes com pouca expressão;
- Planejamento das ações sem obedecer 100% PDCA;
- Readequação da quantidade no cardápio do café;
- Remessa de informação sem obedecer a formalidade;



- Tempo entre decisão dos brindes que seriam doados e a compra dos mesmos;
- Tempo reduzido em relação a anos anteriores entre aprovação do orçamento e início das ações;
- Unificação das datas de eventos concorrentes.

Sugestões

A Unimed-JM fomenta um evento cada vez mais aperfeiçoado, devido a isso, torna-se essencial o levantamento de sugestões a fim de melhorar a realização do próximo evento:

- Definir com antecedência os brindes/presentes e realizar algumas compras pelo site.
- Manter contratação de fotógrafo;
- Manter parcerias para ornamentação do café;

Pontos de Interferência

Ao longo da elaboração do Dia de Cooperar 2016, surgiram alguns pontos de interferência gerencial, ou seja, eventos concorrentes, que traduziram em grandes esforços, redesenhando todo planejamento para garantir o padrão de qualidade e êxito na conclusão do projeto proposto:

- Demandas ANS – RN 395;
- Evento concorrente do Dia Internacional do Cooperativismo administrado pela Sicoob Credibelgo;
- Selo de Governança e Sustentabilidade e outras.

Conclusão

“A verdadeira solidariedade começa onde não se espera nada em troca”.

Antonie de Saint

A cada ano a cooperativa se compromete ainda mais com o Dia do Cooperar – Dia C e tenta desempenhar seu papel da melhor maneira possível. É preciso aprimorar tal cultura para satisfazer não só os próprios interesses, mas de toda sociedade.

Vale destacar que a reciclagem de conhecimentos acontece a todo tempo, desde o momento que a ideia é traçada no papel até a sua conclusão. Sempre há algo a acrescentar e a melhorar. Por isso, a Unimed-JM consegue desenvolver suas ações com simplicidade, baseada em conteúdo bem fundamentado. Entretanto, é preciso sensibilizar, mobilizar e motivar os envolvidos, e fazer com que todos se sintam à vontade para abraçar a causa em questão, ou seja, o Dia de Cooperar.

Tomando por base os anos anteriores, a cooperativa aproveitou as experiências e habilidades adquiridas e tentou atuar com uma visão nova e reciclada. Posiciona-se de forma prudente sem abrir mão das suas responsabilidades junto à sociedade, e consciente do seu papel quanto à Sustentabilidade. Para tanto, reconhecer a importância deste trabalho foi um compromisso da Unimed-JM com o público beneficiado.

Este trabalho proporcionou o contato da Unimed-JM com público carente, discriminado, e afastado do convívio social, oferecendo-os a oportunidade de inclusão em uma comunidade receptiva, não discriminatória, que se preocupa em desenvolver pessoas para uma vida digna e saudável, conscientes dos seus direitos e deveres.

Foi gratificante a contribuição dada para promover e estimular a integração das ações voluntárias em prol de algo bem maior: a evolução do homem no sentido de ajudar o próximo.



É essencial destacar que a Unimed-JM, movida pelo senso de responsabilidade social, estimula seus cooperados, colaboradores, parceiros e população em geral a participarem e a contribuírem na implantação de projetos e programas dessa natureza assumindo importante papel de incrementar esforços de cidadania para o desenvolvimento da sociedade, visando a sustentabilidade do negócio.

Sempre empenhada em ajudar o próximo, a Unimed-JM mais uma vez concluiu suas ações propostas para o Dia do Cooperar celebrado no dia 02-07-2016, com muita satisfação e sucesso. Focada nos ODS – Objetivos de Desenvolvimento Sustentável, as atividades realizadas contribuíram para combater a pobreza, a desigualdade e fortalecer o desenvolvimento humano e sustentável.



Documentação Fotográfica

"Faça algo que valha a pena ser
recordado mais tarde".

Elvis Presley

Blitz – Arrecadação de Alimentos

Local: Hiper Comercial Monlevade

Data de Realização: 01, 08, 15 e 22 -06-2016



01-06-2016

Quantidade Arrecadada
124,75 Kg



08-06-2016

Quantidade Arrecadada
135 Kg



15-06-2016

Quantidade Arrecadada
74 Kg



22-06-2016

Quantidade Arrecadada
114,25 Kg

Reunião de Planejamento

Entidades: Unimed-JM e Colônia Bom Samaritano

Data da Realização: 20-06-2016

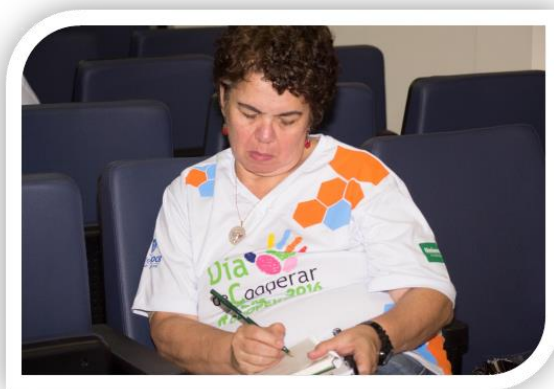
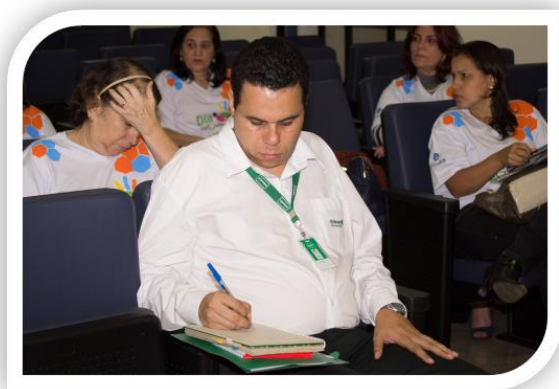

Entrega de Fraldas Geriátricas e Itens de Acessibilidade

Entidade: Asilo da Sociedade de São Vicente de Paula

Localidade: Alvinópolis/MG

Data do Evento: 22-06-2016



Entrega de Fraldas Geriátricas e Itens de Acessibilidade

Entidade: Associação de Proteção aos Idosos Carentes

Localidade: Dom Silvério/MG

Data do Evento: 22-06-2016



Entrega de Fraldas Geriátricas

Entidade: Abrigo São Judas Tadeu

Localidade: São Domingos do Prata/MG

Data do Evento: 23-06-2016



Entrega de Fraldas Geriátricas

Entidade: Lar Vicentino São José

Localidade: Nova Era/MG

Data do Evento: 23-06-2016



Entrega de Fraldas Geriátricas

Entidade: Asilo Padre Pinto

Localidade: Rio Piracicaba/MG

Data do Evento: 24-06-2016

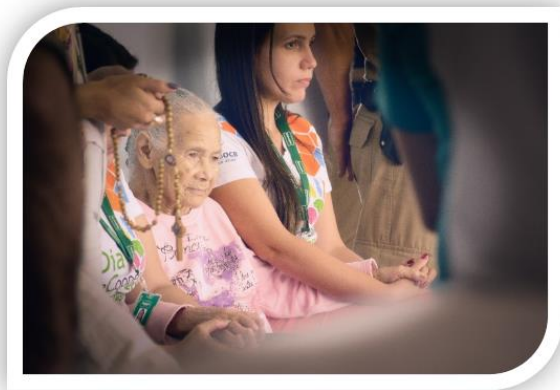

Entrega de Fraldas Geriátricas

Entidade: Asilo Padre Pinto

Localidade: Rio Piracicaba/MG

Data do Evento: 24-06-2016



Reforma Colônia Santa Luiza de Marillac

Dia Internacional do Cooperativismo

Data do Evento: 22-06-2016



Teatro – É daí pra pió

Dia Internacional do Cooperativismo

Data do Evento: 23-06-2016



Jantar de Confraternização

Dia Internacional do Cooperativismo

Data do Evento: 30-06-2016



Atividade Física

Entidade: Colônia Terapêutica Bom Samaritano

Data do Evento: 28 e 30-06-2016



Arterapia

Entidade: Colônia Terapêutica Bom Samaritano

Data do Evento: 28-06-2016



Musicoterapia

Entidade: Colônia Terapêutica Bom Samaritano

Data do Evento: 28, 30-06 e 02-07-2016



Café de Confraternização

Entidade: Colônia Terapêutica Bom Samaritano

Data do Evento: 28, 30-06 e 02-07-2016



Palestra

Entidade: Colônia Terapêutica Bom Samaritano

Data do Evento: 28-06-2016

Tema: "Melhoria de Auto Estima"



Palestra

Entidade: Colônia Terapêutica Bom Samaritano

Data do Evento: 28-06-2016

Tema: "Dependência química e a importância da família na busca pela recuperação"



Palestra

Entidade: Colônia Terapêutica Bom Samaritano

Data do Evento: 30-06-2016

Tema: "Saúde Bucal X Alterações Buciais nas diversas etapas da vida"



Palestra

Entidade: Colônia Terapêutica Bom Samaritano

Data do Evento: 30-06-2016

Tema: "A fé como fator protetor à recaída"



Palestra

Entidade: Colônia Terapêutica Bom Samaritano

Data do Evento: 02-07-2016

Tema: "Demência Alcoólica e Papel da Família"



Palestra

Entidade: Colônia Terapêutica Bom Samaritano

Data do Evento: 02-07-2016

Tema: “Valores Olímpicos”



Momento Cultural

Entidade: Colônia Terapêutica Bom Samaritano

Data do Evento: 02-07-2016

Tema: “Apresentação Olimpíadas 2016”

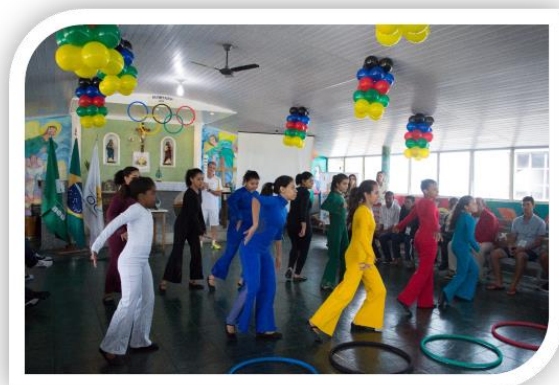

Encerramento – Entrega de Alimentos

Entidade: Colônia Terapêutica Bom Samaritano

Data do Evento: 02-07-2016



Brindes Sorteados aos Acolhidos

Entidade: Colônia Terapêutica Bom Samaritano

Data do Evento: 28, 30-06 e 02-07-2016

Chinelo



Bíblia Sagrada



Nécessaire



Kit Dia C



Imagem Virgem Maria



Kit Unimed



Presentes Dristribuidos aos Acolhidos

Entidade: Colônia Terapêutica Bom Samaritano

Data do Evento: 28, 30-06 e 02-07-2016

Artigo Religioso



Kit Arteterapia



Kit Fitness



Kit Higiene Pessoal



Kit Odontológico

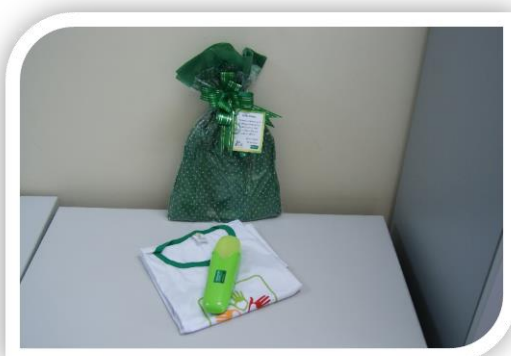

Palha Italiana

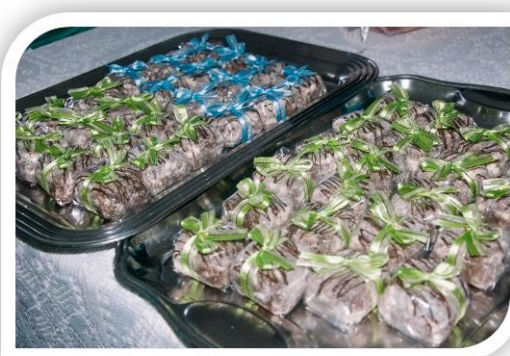

Atividade Arteterapia Finalizado

Entidade: Colônia Terapêutica Bom Samaritano

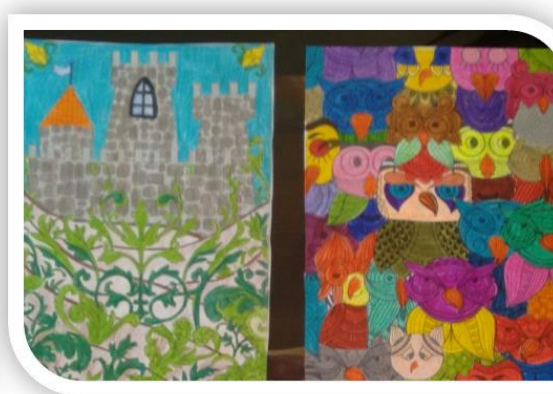
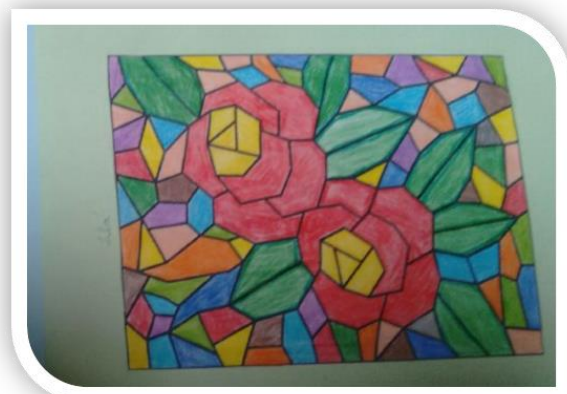
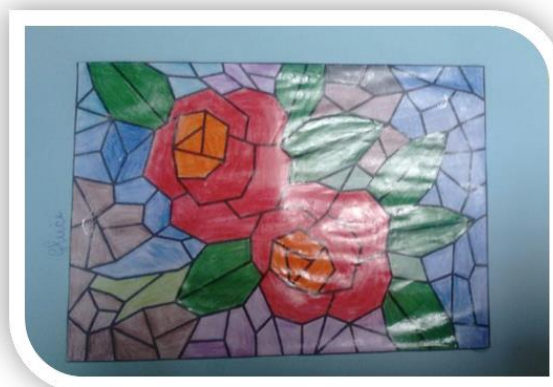

Manutenção das Mudas de Ipê Amarelo

Local: Praça da Paz – Vila Tanque / João Monlevade-MG

Data de Realização: 01-06-2016





Cantos

"A música exprime a mais alta filosofia numa
linguagem que a razão não compreende".

Arthur Schopenhauer

HINO NACIONAL BRASILEIRO (Portal Governo Brasileiro)

Ouviram do Ipiranga as margens plácidas
De um povo heroico o brado retumbante
E o sol da liberdade, em raios fúlgidos
Brilhou no céu da pátria nesse instante

Se o penhor dessa igualdade
Conseguimos conquistar com braço forte
Em teu seio, ó liberdade
Desafia o nosso peito a própria morte!

Ó pátria amada
Idolatrada
Salve! Salve!

Brasil, um sonho intenso, um raio vívido
De amor e de esperança à terra desce
Se em teu formoso céu, risonho e límpido
A imagem do cruzeiro resplandece

Gigante pela própria natureza
És belo, és forte, impávido colosso
E o teu futuro espelha essa grandeza

Terra adorada
Entre outras mil
És tu, Brasil
Ó pátria amada!
Dos filhos deste solo és mãe gentil
Pátria amada
Brasil!

Deitado eternamente em berço esplêndido
Ao som do mar e à luz do céu profundo
Fulguras, ó Brasil, florão da América
Iluminado ao sol do novo mundo!

Do que a terra mais garrida
Teus risonhos, lindos campos têm mais
flores
"Nossos bosques têm mais vida"
"Nossa vida" no teu seio "mais amores"

Ó pátria amada
Idolatrada
Salve! Salve!

Brasil, de amor eterno seja símbolo
O lábaro que ostentas estrelado
E diga o verde-louro dessa flâmula
Paz no futuro e glória no passado

Mas, se ergues da justiça a clava forte
Verás que um filho teu não foge à luta
Nem teme, quem te adora, a própria morte

Terra adorada
Entre outras mil
És tu, Brasil
Ó pátria amada!

Dos filhos deste solo és mãe gentil
Pátria amada
Brasil!





ALÉM DO HORIZONTE (Jota Quest)

Além o horizonte existe um lugar
Bonito e tranquilo pra gente se amar

Além do horizonte deve ter
Algum lugar bonito pra viver em paz
Onde eu possa encontrar a natureza
Alegria e felicidade com certeza
Lá nesse lugar o amanhecer é lindo
Com flores festejando mais um dia que vem
vindo
Onde a gente pode se deitar no campo
Se amar na relva escutando o canto dos
pássaros

Aproveitar a tarde sem pensar na vida
Andar despreocupado sem saber a hora de
voltar
Bronzear o corpo todo sem censura
Gozar a liberdade de uma vida sem frescura

Mas se você não vem comigo nada disso
tem valor
De que vale o paraíso sem o amor
Se você não vem comigo tudo isso vai ficar
No horizonte esperando por nós dois

Além do horizonte existe um lugar
Bonito e tranquilo
Pra gente se amar

Mas se você não vem comigo nada disso
tem valor
De que vale o paraíso sem amor
Se você não vem comigo tudo isso vai ficar
No horizonte esperando por nós dois

Além do horizonte existe um lugar
Bonito e tranquilo
Pra gente se amar



EU QUERO APENAS (Roberto Carlos)

Eu quero apenas olhar os campos
Eu quero apenas cantar meu canto
Eu só não quero cantar sozinho
Eu quero um coro de passarinhos

Quero levar o meu canto amigo
A qualquer amigo que precisar
Eu quero ter um milhão de amigos
E bem mais forte poder cantar
Eu quero ter um milhão de amigos
E bem mais forte poder cantar

Eu quero apenas um vento forte
Levar meu barco no rumo norte
E no caminho o que eu pescar
Quero dividir quando lá chegar

Eu quero crer na paz do futuro
Eu quero ter um quintal sem muro
Quero meu filho pisando firme
Cantando alto, sorrindo livre

Eu quero amor decidindo a vida
Sentir a força da mão amiga
O meu irmão com um sorriso aberto
Se ele chorar quero estar por perto

Venha comigo olhar os campos
Cante comigo também meu canto
Eu só não quero cantar sozinho
Eu quero um coro de passarinhos

Eu quero ter um milhão de amigos
E bem mais forte poder cantar (bis)





ORAÇÃO DE SÃO FRANCISCO (Padre Zezinho)

Onde há dúvida, que eu leve a fé.
Onde há ódio, que eu leve o amor.
Onde há ofensa, que eu leve o perdão.
Onde há discórdia, que eu leve a união.
Onde houver erro, que eu leve a verdade.
Onde houver desespero, que eu leve a esperança.
Onde houver trevas, que eu leve a luz.
Onde houver tristeza, que eu leve a alegria, a, a, a...

Senhor, fazei de mim um instrumento
de Vossa paz (4x).

Ó mestre, que eu não busque tanto
Ser consolado, mas consolar.
Ser compreendido, mas compreender.
Ser amado, mas amar.
Porque é dando que se recebe.
É esquecendo que se encontra.
E é perdoadando que se encontra o perdão.
E é morrendo que se ressuscita para a Vida Eterna, a, a, a...

Senhor, fazei de mim um instrumento
de Vossa paz (4x).

É PRECISO SABER VIVER (Roberto Carlos)

Quem espera que a vida seja feita de ilusão
Pode até ficar maluco ou morrer na solidão
É preciso ter cuidado pra mais tarde não sofrer
É preciso saber viver

Toda pedra no caminho você deve retirar
Numa flor que tem espinhos você pode se arranhar
Se o bem e o mal existem você pode escolher
É preciso saber viver

É preciso saber viver, É preciso saber viver
É preciso saber viver, Saber viver

Toda pedra no caminho você deve retirar
Numa flor que tem espinhos você pode se arranhar
Se o bem e o mal existem você pode escolher
É preciso saber viver

É preciso saber viver, É preciso saber viver
É preciso saber viver, Saber viver

DIAS MELHORES (Jota Quest)

Vivemos esperando
Dias melhores
Dias de paz
Dias a mais
Dias que não deixaremos para trás

Vivemos esperando
O dia em que seremos melhores
Melhores no amor
Melhores na dor
Melhores em tudo

Vivemos esperando
O dia em que seremos
Para sempre
vivemos esperando
Dias Melhores pra sempre
Dias melhores pra sempre
Pra sempree

Vivemos esperando dias melhores
Dias de Paz
Dias a Mais
Dias que não deixaremos para trás

Vivemos esperando
O dia em que seremos melhores
Melhores no Amor
Melhores na Dor
Melhores em Tudo

Vivemos esperando
O dia em que seremos
para sempre
Vivemos esperando

Dias Melhores pra sempre
Dias Melhores pra sempre

O SOL (Jota Quest)

Ei dor...eu não te escuto mais,
Você, não me leva a nada.

Ei medo...eu não te escuto mais,
Você, não me leva a nada.

E se quiser saber pra onde eu vou
Pra onde tenha sol, é pra lá que eu vou
É pra lá que eu vou
E se quiser saber pra onde eu vou
Pra onde tenha sol, é pra lá que eu vou
É pra lá que eu vou

Ei dor...eu não te escuto mais
Você não me leva a nada
Ei medo...eu não te escuto mais
Você não me leva a nada
E se quiser saber pra onde eu vou
Pra onde tenha sol, é pra lá que eu vou
É pra lá que eu vou
E se quiser saber pra onde eu vou
Pra onde tenha sol, é pra lá que eu vou
É pra lá que eu vou

Yeah
Caminho do sol baby
Lalalalala
Caminho do sol baby
E se quiser saber pra onde eu vou
Pra onde tenha sol, é pra lá que eu vou
E se quiser saber pra onde eu vou
Pra onde tenha sol, é pra lá que eu vou
É pra lá que eu vou

E se quiser saber pra onde eu vou
Pra onde tenha sol, é pra lá que eu vou
É pra lá que eu vou
E se quiser saber pra onde eu vou
Pra onde tenha sol, é pra lá que eu vou
É pra lá que eu vou
E se quiser saber pra onde eu vou
Pra onde tenha sol, é pra lá que eu vou
É pra lá que eu vou

Lalalalalalala
É pra lá que eu vou
Lalaralara
Onde tenha sol, é pra lá que eu vou

PAI NOSSO

Ó Pai-nosso tu que estais
Com os que amam de verdade
E o Reino que por ti se deu
Chegue depressa aos nossos corações
E o amor que seu Filho nos deixou, o amor esteja em
nós, em nós

E o pão da unidade Cristo dá-nos a paz
E perdoa os nossos males se perdoarmos uns aos
outros

Não permitas que caiamos em tentação, ó Senhor
Tende piedade do mundo

(Rezado)
Pai-Nosso que estais no céu...

E no pão da unidade Cristo dá-nos a paz
E perdoa os nossos males se perdoarmos uns aos
outros

Não permitas que caiamos em tentação, ó Senhor
Tende piedade do mundo
Tende piedade do mundo



JESUS CRISTO (Roberto Carlos)

Jesus Cristo, Jesus Cristo
Jesus Cristo, eu estou aqui (BIS)

Olho pro céu e vejo uma nuvem branca que vai passando
Olho na terra e vejo uma multidão que vai caminhando
Como essa nuvem branca essa gente não sabe aonde vai
Quem poderá dizer o caminho certo é Você meu Pai

Toda essa multidão tem no peito amor e procura a paz
E apesar de tudo a esperança não se desfaz
Olhando a flor que nasce no chão daquele que tem amor
Olho pro céu e sinto crescer a fé no meu Salvador

Em cada esquina eu vejo o olhar perdido de um irmão
Em busca do mesmo bem nessa direção caminhando vem
É meu desejo ver aumentando sempre essa procissão
Para que todos cantem na mesma voz essa oração





TENTE OUTRA VEZ (Raul Seixas)

Veja!
Não diga que a canção
Está perdida
Tenha fé em Deus
Tenha fé na vida
Tente outra vez!

Beba! (Beba!)
Pois a água viva
Ainda tá na fonte
(Tente outra vez!)
Você tem dois pés
Para cruzar a ponte
Nada acabou!
Não! Não! Não!

Oh! Oh! Oh! Oh! Tente!
Levante sua mão sedenta
E recomece a andar
Não pense
Que a cabeça aguenta
Se você parar
Não! Não! Não!
Não! Não! Não!

Há uma voz que canta
Uma voz que dança
Uma voz que gira
(Gira!)
Bailando no ar
Uh! Uh! Uh!

Queira! (Queira!)
Basta ser sincero
E desejar profundo
Você será capaz
De sacudir o mundo
Vai!
Tente outra vez!
Humrum!

Tente! (Tente!)
E não diga
Que a vitória está perdida
Se é de batalhas
Que se vive a vida
Han! Tente outra vez!



MAIS UMA VEZ (Renato Russo)

Mas é claro que o sol vai voltar amanhã
Mais uma vez, eu sei
Escuridão já vi pior, de endoidecer gente sã
Espera que o sol já vem

Tem gente que está do mesmo lado que
você
Mas deveria estar do lado de lá
Tem gente que machuca os outros
Tem gente que não sabe amar
Tem gente enganando a gente
Veja a nossa vida como está
Mas eu sei que um dia a gente aprende
Se você quiser alguém em quem confiar
Confie em si mesmo
Quem acredita sempre alcança!

Mas é claro que o sol vai voltar amanhã
Mais uma vez, eu sei
Escuridão já vi pior, de endoidecer gente sã
Espera que o sol já vem

Nunca deixe que lhe digam que não vale a
pena
Acreditar no sonho que se tem
Ou que seus planos nunca vão dar certo
Ou que você nunca vai ser alguém
Tem gente que machuca os outros
Tem gente que não sabe amar
Mas eu sei que um dia a gente aprende
Se você quiser alguém em quem confiar
Confie em si mesmo
Quem acredita sempre alcança!

Quem acredita sempre alcança!
Quem acredita sempre alcança!
Quem acredita sempre alcança!
Quem acredita sempre alcança!
Quem acredita sempre alcança!
Quem acredita sempre alcança!
Quem acredita sempre alcança!





É UMA PARTIDA DE FUTEBOL (Skank)

Bola na trave não altera o placar
Bola na área sem ninguém pra cabecear
Bola na rede pra fazer o gol
Quem não sonhou em ser um jogador de futebol?

A bandeira no estádio é um estandarte
A flâmula pendurada na parede do quarto
O distintivo na camisa do uniforme
Que coisa linda, é uma partida de futebol

Posso morrer pelo meu time
Se ele perder, que dor, imenso crime
Posso chorar se ele não ganhar
Mas se ele ganha, não adianta
Não há garganta que não pare de berrar
A chuteira veste o pé descalço
O tapete da realza é verde
Olhando para bola eu vejo o sol
Está rolando agora, é uma partida de futebol

O meio campo é lugar dos craques
Que vão levando o time todo pro ataque
O centroavante, o mais importante
Que emocionante, é uma partida de futebol

O goleiro é um homem de elástico
Os dois zagueiros tem a chave do cadeado
Os laterais fecham a defesa
Mas que beleza é uma partida de futebol

Bola na trave não altera o placar
Bola na área sem ninguém pra cabecear
Bola na rede pra fazer o gol
Quem não sonhou em ser um jogador de futebol?

O meio campo é lugar dos craques
Que vão levando o time todo pro ataque
O centroavante, o mais importante
Que emocionante, é uma partida de futebol!

Utêrêrêrê, utêrêrêrê, utêrêrêrê, utêrêrêrê



FIO MARAVILHA (Jorge Ben Jor)

E novamente ele chegou
Com inspiração
Com muito amor, com emoção, com
explosão em gol
Sacudindo a torcida aos 33 minutos
Do segundo tempo
Depois de fazer uma jogada celestial
em gol

Tabelou, driblou dois zagueiros
Deu um toque driblou o goleiro
Só não entrou com bola e tudo
Porque teve humildade em gol

Foi um gol de classe onde ele mostrou
Sua malícia e sua raça
Foi um gol de anjo um verdadeiro gol
de placa
Que a galera agradecida assim cantava

Foi um gol de anjo um verdadeiro gol
de placa
Que a galera agradecida assim cantava

Fio maravilha,
Nós gostamos de você
Fio maravilha,
Faz mais um pra gente ver

Fio maravilha,
Nós gostamos de você
Fio maravilha,
Faz mais um pra gente ver.





HINO DA CTCBS

Letra: Antônio M. Silvestre (Graduado da Colônia)
Música: Prof. Vicente – Melodia Amigos para sempre)

Nós... os Residentes da Colônia, agradecemos a vocês que estão aqui, nos ajudando a ser felizes, porque nesse momento que vivemos, é com vocês que aprendemos, cada dia como amarmos uns aos outros.

Seja bem vindo meu irmão muito prazer, para nós é muito bom te receber, nossas tristezas se dissipam no amor, que você nos trouxe, estamos juntos caminhando em direção, a um amor até difícil de entender. Sua amizade me alimenta o coração, do amor que não tem preço...

Agora que estamos todos reunidos, nós já não somos excluídos, do amor nem tão pouco do carinho, queremos que vocês se sintam bem, pois nossa casa é sua também, fruto de um trabalho unido.

REFRÃO:

Amigos para sempre foi tão bom te conhecer,
sua amizade para sempre eu vou querer,
nossos caminhos ainda hão de se cruzar,
te amamos para sempre,
felicidade e muita PAZ no coração,
a vocês que estendem suas mãos
para o problema que me causa aflição,
hoje estou contente.

Hoje vamos abrir o coração, nos envolver nesta canção,
agradecer por nossas vidas,
juntos com muita paz e alegria,
com esperança e muita fé, como Deus queria.

Vamos viver em harmonia e união, nos afastamos desse mundo de ilusão,
a sobriedade é o caminho para o pai,
estamos convencidos,
são sinceras as palavras que dissemos,
graças a Deus estamos vivos outra vez,
agradecemos pela chance que tivemos...

De conhecer vocês!!!





Slides da Palestra



“Demência Alcoólica e Papel da Família”

Luciana Grijó de Felipe



Demência Alcólica

Papel da família, prevenção e qualidade de vida





Dependência alcoólica

Está presente quando o indivíduo demonstra diminuição da capacidade de controlar seu uso, compulsão, prioridade para o prazer do álcool, abandono de outros interesses, persistência no uso mesmo com problemas. Há sintomas de abstinência na ausência da droga.





OBJETIVOS DE DESENVOLVIMENTO SUSTENTÁVEL



Algumas consequências do uso abusivo de álcool:

- ✓ Piorar alterações cognitivas prévias e a habilidade de resolução de problemas;
- ✓ Alteração do sono;
- ✓ Interação com medicamentos;
- ✓ Exacerbar quadros depressivos;
- ✓ Piorar comorbidades clínicas;
- ✓ Doenças.

Álcool e Sistema Nervoso Central



- ✓ Dificuldades para caminhar
- ✓ Visão borrada
- ✓ Fala pastosa
- ✓ Desinibição de impulsos
- ✓ Lentificação de reações
- ✓ Prejuízos de memória



OBJETIVOS DE DESENVOLVIMENTO SUSTENTÁVEL



Demências

- Doenças que levam a um declínio progressivo da função cognitiva, com maior ênfase na perda de memória e interferência nas atividades sociais e ocupacionais.

Demência Alcoólica

Alterações cognitivas e comportamentais ocasionadas pelo alcoolismo crônico.

OBJETIVOS DE DESENVOLVIMENTO SUSTENTÁVEL

Sintomas

- ✓ Retardo psicomotor
- ✓ Perda da concentração
- ✓ Apatia
- ✓ Desorientação → Aumento da dependência
- ✓ Mudanças afetivas → Perda da autonomia
- ✓ Irritabilidade → Isolamento social
- ✓ Alterações de julgamento



QUEM VAI CUIDAR DE VOCÊ?





QUALIDADE DE VIDA = ABSTINÊNCIA ALCOÓLICA





Qualidade de vida

The diagram illustrates the components of Quality of Life (Qualidade de vida) as a central concept in a dark green oval. Eight arrows point towards this central oval from the following factors:

- Capacidade Funcional (Functional Capacity)
- Capacidade Psicológica (Psychological Capacity)
- Fatores Sociais / Familiares (Social / Family Factors)
- Meio Ambiente (Environment)
- Hábitos / Estilos de vida (Habits / Lifestyles)
- Espiritualidade (Spirituality)
- Fatores Econômicos (Economic Factors)
- Saúde (Health)





Qualidade de Vida é a percepção de bem-estar de uma pessoa, que deriva de sua avaliação do quanto realizou daquilo que idealiza como importante para uma boa vida e de seu grau de satisfação com que foi possível concretizar até aquele momento”



Envelhecimento



Caminhos?

Fim da existência →
satisfeitos, realizados,
sensação de termos um
lugar no mundo onde
possamos continuar
desenvolvendo-nos,
partícipes de nosso
destino, ativos na
sociedade e integrados a
humanidade e ao cosmos.





Slides da Palestra

“Melhoria da AutoEstima”

Valéria Maria Moreno Jacintho





HIGIENE E SAÚDE

Dra. Valéria Jacintho
João Monlevade, 28 de Junho de 2016.

SAÚDE

Segundo a O.M.S. "é um estado de completo bem-estar físico, mental e social e não apenas a ausência de doença ou enfermidade."

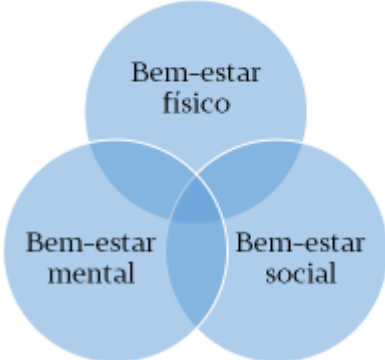
OBJETIVOS DE DESENVOLVIMENTO SUSTENTÁVEL

HIGIENE

Parte da medicina que procura a prevenção e manutenção do bem-estar individual e colectivo.



Mas a higiene também depende de outros comportamentos...

Eu sou a mosca que chegou pra o atentar...



Onde moram as bactérias?



- Cabelo** – microrganismos existentes no ar.
- Nariz, boca e garganta** – microrganismos perigosos (estafilococos).
- Intestino** – salmonelas, coliformes, estreptococos.
- Mãos** – microrganismos que vêm da boca, nariz, superfícies sujas, fezes, etc.
- Roupa e sapato** – podem conter muitos microrganismos do ar, terra, etc.

Elaborado por Paulo Roberto Zanetti - Anhemiatec (2014) e Saphira (2012)





Os micróbios são organismos vivos tão pequenos que só podem ser vistos por meio de um equipamento com potentes lentes de aumento chamado microscópio.

Eles também são conhecidos como microrganismos.

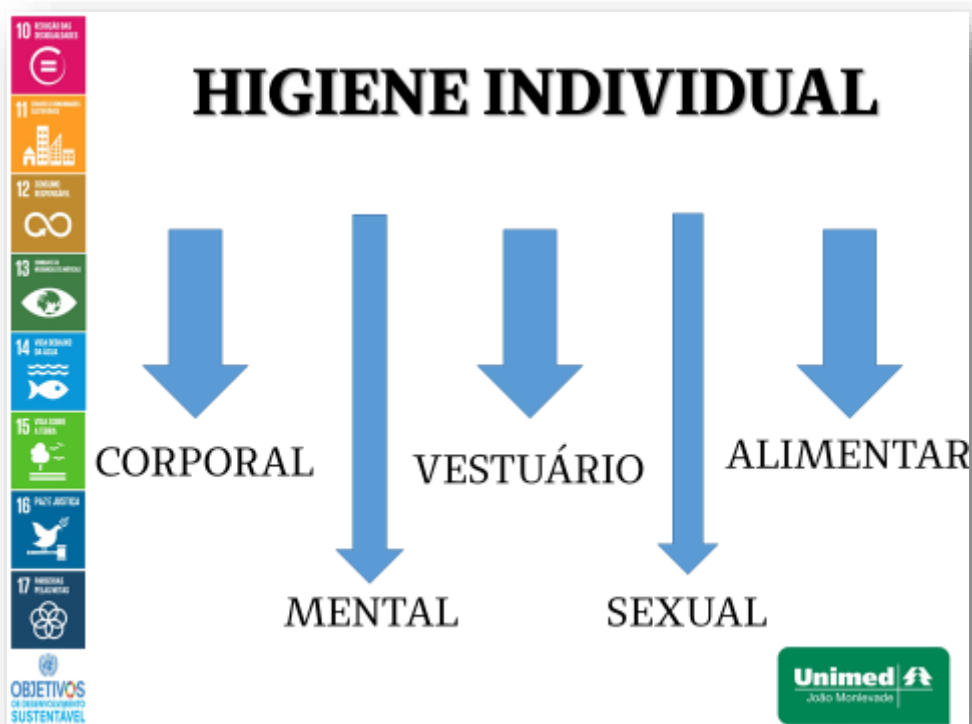
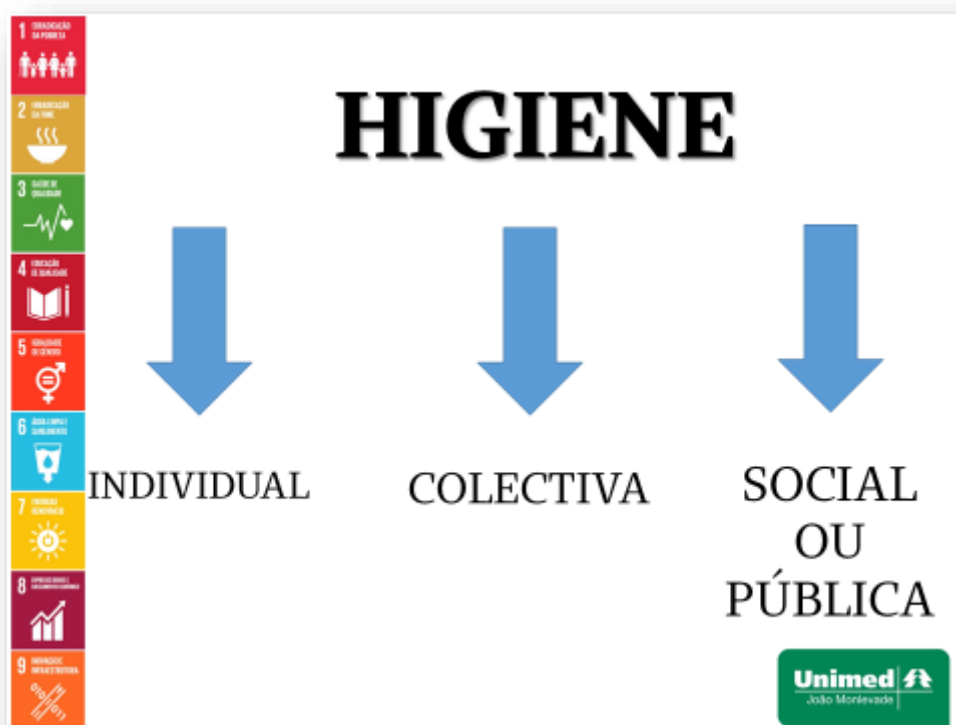







HIGIENE CORPORAL



BANHO





HIGIENE DO CABELO









HIGIENE DOS DENTES



HIGIENE DAS UNHAS



OBJETIVOS DE DESENVOLVIMENTO SUSTENTAVEL



HIGIENE DO VESTUÁRIO

↓ ↓ ↓

LIMPEZA ASSEIO ROUPAS
ADEQUADAS
AO CLIMA



HIGIENE MENTAL

↓ ↓ ↓

OCUPAÇÃO
DOS
TEMPOS
LIVRES DESPORTO EQUILÍBRIO
PSÍQUICO



OBJETIVOS DE DESENVOLVIMENTO SUSTENTÁVEL



HIGIENE SEXUAL



PREVENÇÃO DE INFECCÕES
SEXUALMENTE
TRANSMISSÍVEIS



O contacto com os colegas,
amigos e... namorados...
também exige cuidados...



OBJETIVOS
DE DESENVOLVIMENTO
SUSTENTÁVEL

Namorados? Quem?... Onde?...

O beijo tem um papel muito importante dentro da sexualidade humana. É através dele que todo o afecto começa, transcorre e termina.

Beijar transmite cárie?

Cárie é uma doença transmissível e sua principal forma de contágio é pelo beijo.

Ao beijar outra pessoa, ocorre troca de saliva. A boca é um dos lugares em que temos a maior quantidade de microrganismos no corpo e ao fazermos essa troca de saliva também são trocadas nossas bactérias, as consideradas inofensivas, as cariogénicas (causadoras da doença cárie), causadoras de doenças bacterianas como a *Candida albicans* (sapinho) e alguns vírus como os causadores da mononucleose, herpes e hepatite.

HIGIENE COLECTIVA

HIGIENE GRUPO HIGIENE ESCOLA HIGIENE HABITAÇÃO HIGIENE AMBIENTE

Proceder a uma limpeza regular da pele com água e sabão para remoção de secreções oleosas, suor, células mortas e microrganismos.

Ter cuidados especiais com:

- cabelos;
- unhas;
- olhos;
- nariz;
- ouvidos;
- boca.

1 **PAZ E JUSTIÇA SOCIAL**
 2 **ENERGIA LIMPA**
 3 **SÍMBOLO DE VIDA**
 4 **ENSINO DE QUALIDADE**
 5 **IGUALDADE DE GÊNERO**
 6 **ÁGUA LIMPA E SANEAMENTO**
 7 **ENERGIA LIMPA**
 8 **CRESCIMENTO ECONÔMICO**
 9 **INDÚSTRIA, INOVAÇÃO E INFRAESTRUTURA**

Unimed
- João Montevade

Pesquisas indicam que a metade das pessoas se esquece de lavar as mãos quando sai da casa-de-banho

10 **REDUÇÃO DAS DESIGDADES**
 11 **INDÚSTRIAS E INOVAÇÃO**
 12 **ENERGIA LIMPA**
 13 **SAÚDE DEBILITADA**
 14 **VIDA AQUÁTICA**
 15 **TERRA LIMPA**
 16 **PAZ E JUSTIÇA**
 17 **CIUDADES E COMUNIDADES SUSTENTÁVEIS**

OBJETIVOS DE DESENVOLVIMENTO SUSTENTÁVEL

Unimed
- João Montevade

Podemos não ver a olho nu mas os micróbios estão lá...

- Áreas frequentemente esquecidas durante a lavagem das mãos
- Áreas pouco esquecidas durante a lavagem das mãos
- Áreas não esquecidas durante a lavagem das mãos

O cuidado com a higiene das mãos; ele é meio caminho andado para não ficarmos doentes...

Utensílios de Higiene individual

Nunca partilhar com outros

washcloth	toothpaste	sponge	comb
bathe	soap	shower	tissue
brush teeth	dry hands	comb	spray
shampoo	toothbrush	brush	brush hair
		wash hands	towel

Adoptar regras de higiene mental

Praticar actividades recreativas diversas como, por exemplo, o desporto.

Unimed

Justo Morlevada



Obrigada!

Não te esqueças...

- A sujeira acumulada é um local ideal para a multiplicação de micróbios.
- Manipular alimentos em um ambiente sujo é uma forma comum de contaminar os alimentos.
- Uma colher de chá de terra pode conter até 1 milhão de bactérias.



OBJETIVOS DE DESENVOLVIMENTO SUSTENTÁVEL



Slides da Palestra

“Dependência química e a importância da família na busca pela recuperação”

Maria Cristina Pinheiro

DEPENDÊNCIA QUÍMICA

IMPORTÂNCIA DA FAMÍLIA NA BUSCA PELA RECUPERAÇÃO

DEPENDÊNCIA QUÍMICA?

- FAMÍLIA???

OBJETIVOS DE DESENVOLVIMENTO SUSTENTÁVEL



PAI NOSSO EM ERAMAICO

Pai , sopro que emana da vida.
 Aquele que enche o mundo de luz e de som. Que a vossa luz nos ilumine e mostre o caminho sagrado.
 Vosso reino celestial se aproxima.
 Seja feita a vossa vontade em nossos atos, no céu e na terra.
 Dai-nos sabedoria para as nossas necessidade de cada dia, afrouxai as amarras que nos prendem, e livrai-nos da culpa alheia.
 Não deixai-nos cair em tentação , nos libertai do que nos afasta da verdadeira razão.
 De vós vem toda a força que nos move, a musica que nos glorifica e nos renova o tempo todo.



Música



- 1 ERADICAÇÃO DA POBREZA
- 2 ERADICAÇÃO DO FOME
- 3 Saúde e Bem-Estar
- 4 ENSINO DE QUALIDADE
- 5 IGUALDADE DE GÊNERO
- 6 ÁGUA LIMPA E SANEAMENTO
- 7 ENERGIA LIMPA
- 8 EMPREGO DE QUALIDADE
- 9 INDÚSTRIA, INOVAÇÃO E INFRAESTRUTURA

PERDÃO

Mantenha seus pensamentos positivos, porque seus pensamentos tornam-se suas palavras. Mantenha suas palavras positivas, porque suas palavras tornam-se suas atitudes. Mantenha suas atitudes positivas, porque suas atitudes tornam-se seus hábitos. Mantenha seus hábitos positivos, porque seus hábitos tornam-se seus valores. Mantenha seus valores positivos, porque seus valores ... Tornam-se seu destino.
 Gandhi

- 10 REDUÇÃO DAS DESIGDADES
- 11 INDÚSTRIAS, INOVAÇÃO E INFRAESTRUTURA
- 12 CONSUMO RESPONSÁVEL
- 13 ENERGIA LIMPA
- 14 VIDA AQUÁTICA
- 15 VIDA TERRESTRE
- 16 PAZ, JUSTIÇA E FORTE INSTITUIÇÃO
- 17 PARCERIAS PARA A AÇÃO

Obrigada!



Slides da Palestra

“Saúde Bucal X Alterações Bucais nas diversas etapas da vida”

Rosane Maria Cunha Mendes Babosa



SAÚDE BUCAL X ALTERAÇÕES BUCAIS

Nas diversas etapas da vida



Rosane M^a C. Mendes Barbosa





MUITOS SORRISOS COMEÇAM POR CAUSA DE UM OUTRO SORRISO...





OBJETIVOS DE DESENVOLVIMENTO SUSTENTÁVEL



“A saúde bucal no envelhecimento significará mais qualidade de vida ou um problema adicional, depende do que se possa fazer no campo da promoção de saúde.”

Schou (1995)

➤ Como as pessoas percebem a saúde bucal
 ➤ Como a colocam no contexto de sua saúde geral
 ➤ Como percebem as doenças bucais e suas causas e seu impacto na qualidade de vida







OBJETIVOS DE DESENVOLVIMENTO SUSTENTÁVEL



Ações de Educação em Saúde

- Mudança de hábito e estilo de vida
- Conhecimento sobre processo saúde/doença
- Ação abrangente – intersectorialidade
- Estabelecimento de parcerias (setor público/privado/sociedade)

OBJETIVOS DE DESENVOLVIMENTO SUSTENTÁVEL



Etapas do ciclo de vida na família e sociedade

Relação entre problema e a etapa do ciclo de vida





Hábitos saudáveis

Criação de ambientes saudáveis









OBJETIVOS DE DESENVOLVIMENTO SUSTENTÁVEL

Ciclos de Vida

Dentição - Fases

Dentição Decidua Dentição Mista Dentição Permanente

Dente - Estruturas





OBJETIVOS
DE DESENVOLVIMENTO
SUSTENTÁVEL



Ações de Educação em Saúde

Gestante
Aleitamento materno
 Orientar a população para que possa procurar assistência odontológica antes dos 3 anos de idade.



Ações de Educação em Saúde

- Educar pais e família – adoção de medidas preventivas tanto para o bebê quanto para eles próprios no sentido de promoverem boa saúde bucal
- Tratamento preventivo caseiro:
 - Remoção de placa
 - Feito pelos pais ou por parte de quem cuida da criança, incluindo controle da dieta, limpeza da cavidade oral



Saúde bucal do bebê (0 a 1 ano)

- Saúde bucal do bebê – início – gestação
- Após nascimento – pessoas que cuidam da criança
- Erupção 1º dente decíduo – limpeza
- 6 -7 meses de vida: incisivos centrais. inf.



HIGIENE BUCAL

✓ Gaze umedecida em água filtrada ou fervida







Saúde bucal do bebê (0 a 1 ano)

- 12 meses: 4 inc. inf. + 4 inc. sup.
Salivação abundante, diarreia e sono agitado



Saúde bucal do bebê (0 a 1 ano)

- 12 meses
- Mudança hábito alimentar: dieta mais consistente, mais sólida e menos líquida
- Afecções bucais; dentes natais e neonatais







OBJETIVOS DE DESENVOLVIMENTO SUSTENTÁVEL



Saúde bucal do bebê (0 a 1 ano)

- Aleitamento materno
- Limpeza da boca
- Evitar beijar o bebê na boca
- Orientação de risco
- Amamentação noturna
- Cárie de mamadeira
- Cárie de peito
- Uso racional de chupetas
- Hábitos Deletérios

HÁBITOS DELETÉRIOS

Prevenção da instalação precoce de maus hábitos (chupeta, mamadeira, dedo)







OBJETIVOS DE DESENVOLVIMENTO SUSTENTÁVEL

CÁRIE DE PEITO

- O conteúdo da lactose tanto de leite bovino como do leite materno podem ser cariogenico, se ficarem estagnados sobre os dentes, e a cariogenicidade pode ser aumentada se houver adição de sacarose
- Entre os vários tipos de açúcares existentes, a lactose é a que tem menor capacidade de reduzir o ph da placa

CÁRIE DE MAMADEIRA

Não dê ao bebê mamadeira!

Cárie de Mamadeira



Criança de 2 a 5 anos

- Período de formação de hábitos
- Família; responsáveis pelo cuidado da criança, no ambiente das creches e pré-escola
- Aprendizado através da observação do comportamento dos pais





As pessoas nem sempre acreditam no que você diz ...





Mas elas sempre acreditarão no que você faz.



Criança de 2 a 5 anos

- Higiene bucal – responsabilidade dos pais; brincar com a escova
- Ação de prevenção de fluorose – creme dental – risco de ingestão
- A partir de 1 ano e meio: escovação com creme dental – somente 1 vez ao dia

Criança de 2 a 5 anos

- Aos 3 anos – dentição decídua completa
- Importância dentição decídua
- Hábitos Deletérios: Sucção de Chupeta



Sucção digital

Deglutição atípica

Respiração Bucal

Posturas incorretas

Onicofagias



Sucção de Chupeta

Posicionamento da chupeta	BMA mais central
Sucção do lado da chupeta	Projeção da mandíbula para frente
Posicionamento da argola sobre os dentes anteriores	"Alargado" → incisivos inferiores para linguai

SUCCÃO DE CHUPETA

POSIÇÃO ATÍPICA DA CHUPETA

Unimed
João Montevade

Criança de 6 a 9 anos

- Ações preventivas e educativas coletivas
- Higiene bucal - dentes permanentes recém erupcionados - alerta / dentição permanente

Unimed
João Montevade

Cárie dentária



- 1 **PAZ E JUSTIÇA SOCIAL**
- 2 **ENERGIA LIMPA**
- 3 **SÍMBOLO DE SAÚDE**
- 4 **ENSINO DE QUALIDADE**
- 5 **IGUALDADE DE GÊNERO**
- 6 **ÁGUA LIMPA E SANEAMENTO**
- 7 **ENERGIA ACESSÍVEL**
- 8 **EMPREGO DE QUALIDADE**
- 9 **INDÚSTRIAS INOVADORAS**



Unimed
João Montevade



- 10 **REDUÇÃO DAS DESIGDADES**
- 11 **INDÚSTRIAS E INOVAÇÃO**
- 12 **CONSUMO RESPONSÁVEL**
- 13 **SAÚDE E BEM-ESTAR**
- 14 **VIDA AQUÁTICA**
- 15 **VIDA TERRESTRE**
- 16 **PAZ, JUSTIÇA E FORTE INSTITUIÇÃO**
- 17 **PARCERIAS GLOBAIS**

OBJETIVOS DE DESENVOLVIMENTO SUSTENTÁVEL



Unimed
João Montevade

Criança de 6 a 9 anos

- 8 anos – criança já pode assumir responsabilidade pela sua higiene bucal, inclusive uso de fio dental
- Supervisão dos pais é indispensável
- Medidas preventivas: selantes
- Monitoramento da erupção
- Prevenção de acidentes na escola



Traumatismo dentário

- Tempo
- Cuidados
- Consequências







O adolescente (10 a 19 anos)

- Relutância
- Não ser paternalista ou autoritário
- Motivadores: Conceitos de estética
- Também observam o exemplo dos pais

Efeito do seu sorriso
Aceitação pelo grupo







Conte-me, e eu esquecerei!

Mostre-me, e eu poderei não lembrar....

Envolva-me, e eu entenderei.

Unimed
João Montevade

Objetivos de Desenvolvimento Sustentável: 1, 2, 3, 4, 5, 6, 7, 8, 9.

O adolescente (10 a 19 anos)

- Uso de aparelhos ortodônticos
- Erupção do 3º molar
- Traumatismo: como agir em casos de acidentes – prática esportiva

Unimed
João Montevade

Objetivos de Desenvolvimento Sustentável: 10, 11, 12, 13, 14, 15, 16, 17.

Cárie interproximal





Cárie dentária

1. Inicialmente, a cárie se desenvolve na superfície da coroa do dente, geralmente entre os dentes (interproximal).
2. À medida que avança, a cárie penetra mais profundamente na estrutura do dente, podendo atingir a polpa e causar dor.
3. Se não for tratada, a cárie pode se espalhar para os dentes adjacentes e causar danos permanentes.



Gengivite



TARTARO

GENGIVA SAUDÁVEL GENGIVA COM GENGVITE





OBJETIVOS DE DESENVOLVIMENTO SUSTENTÁVEL

Doença Periodontal

- Remoção de tártaro







Unimed
João Montevade

Bruxismo

Bruxismo (ranger de dentes ao dormir) pode danificar a superfície dental







Unimed
João Montevade

O adolescente (10 a 19 anos)



- Fumo x álcool
- Piercing: dor, infecção, hematomas, inchaço, respostas alérgicas, risco de aspiração de pinos e argolas

Na figura ao lado observe o efeito anestésico indesejável causada pelos cílios.

“Uma série de remédios prescritos e também de drogas ilícitas costumam provocar a redução da saliva, gerando uma condição chamada de ‘boca seca’. Isso é muito prejudicial aos dentes, porque uma das funções da saliva é controlar a população de bactérias na boca. Sem essa proteção, aumentam as chances de a pessoa desenvolver mais cáries, inflamações e infecções na gengiva, sem mencionar o impacto negativo no estado geral de saúde do paciente”. CD Marcelo Rezende.



Uso de drogas + **falta de higiene bucal**
= **perda dos dentes**

ALGUNS EFEITOS DAS DROGAS

- Resulta em substância ácida ⇒ erosão do esmalte dental ⇒ dor ⇒ sensibilidade exagerada ⇒ comprometer aparência
- Danificar esmalte, gengiva e nervos, destruição tecidos de suporte dos dentes(óssea)
- Predispor à boca seca e bruxismo (ranger involuntário dos dentes) e problemas mandibulares
- Cárie em pouco espaço de tempo
- Algumas são altamente ácidas e mais agressivas



Adulto (20 a 59 anos)

- **Grande demanda acumulada**
- Principais agravos: lesões de tecidos moles
doença periodontal
cárie de raiz
câncer bucal
Xerostomia
edentulismo



necessidade de tratamento

Doença Periodontal

Halitose



Edentulismo



OBJETIVOS DE DESENVOLVIMENTO SUSTENTÁVEL



Lesão de Cárie Radicular

Incidência aumentada com o aumento da idade

Magalhães et al., 2004

Adulto (20 a 59 anos)

- Ações educativas

Grupo de risco para câncer bucal

- Idade superior a 40 anos; sexo masculino
- Tabagistas crônicos; etilistas crônicos
- Má higiene bucal
- Próteses mal ajustadas ou irritação crônica da mucosa bucal
- Consumidores em excesso e prolongado de chimarrão
- Expostos costumeiramente ao sol, sem proteção adequada



CARCINOMA EPIDERMÓIDE

- Fatores etiológicos:
- Fumo
- Álcool
- Agentes químicos
- Radiação ultravioleta
- Deficiência de ferro e vitamina A
- Vírus do papiloma

Prevalência:
homens adultos e idosos



Gomes, 2004



Neville,





Idoso (a partir de 60 anos)

- Funcionalmente independentes
- Parcialmente dependentes
- Totalmente dependentes
- Grande maioria – quadro de edentulismo, mutilação e necessidade de prótese, xerostomia
- Cuidadores
- Acesso à atenção







Por que o autocuidado apoiado?

- As intervenções de autocuidado apoiado não prescindem de uma relação entre os profissionais de saúde e as pessoas usuárias, mas o foco principal está em apoiar as **pessoas** para que, por meio do autocuidado, **tornem-se agentes produtores sociais de sua saúde**.
- É, por essa razão, que se chama de autocuidado apoiado porque não se trata de uma desresponsabilização dos profissionais de saúde na atenção, mas o apoio significativo para que as pessoas usuárias empoderem-se em relação à sua saúde.

OBJETIVOS DE DESENVOLVIMENTO SUSTENTÁVEL

SINAIS DE RISCO

- Manchas nos dentes (brancas ou escuras)
- Cavidades nos dentes
- Falta de escovação diária com escova e creme dental fluoretado, uso fio dental
- Sangramento, secreção, mobilidade dentária
- Lesão em tecidos moles, dormência, dificuldade de movimentos, inchaço no pescoço
- Limitações sociais, estéticas e funcionais decorrentes de problemas bucais
- Presença de nódulos ou feridas que não cicatrizam



Autocuidado



Apoio:

- Família
- Amigos
- Organizações comunitárias
- Equipe Multiprofissional
- Cuidadores



Autocuidado

- Os principais objetivos do autocuidado apoiado são gerar conhecimentos e habilidades dos portadores de condições crônicas para conhecer o seu problema;
- Para decidir e escolher seu tratamento;
- Para adotar, mudar e manter comportamentos que contribuam para a sua saúde;
- Para utilizar os recursos necessários para dar suporte às mudanças;
- Para superar as barreiras que se antepõem à melhoria da sua saúde

Autocuidadoras

- Compreender a condição que devem prevenir ou melhorar
automotivação - aderirem a comportamentos saudáveis.
- Bons autocuidadores são pessoas informadas e proativas.
- Duas atividades interrelacionadas:
 - prover informações sobre a prevenção e o manejo da condição crônica;
 - e ajudar as pessoas a tornarem-se proativas na prevenção e no gerenciamento da condição crônica.

AUTOUIDADORAS

- Algumas pessoas tornam-se boas autocuidadoras, independentemente da equipe de saúde;
- outras nunca conseguem se autocuidar, mesmo com ajuda de uma equipe de saúde;
- outras, a maioria, tornam-se melhores autocuidadoras se recebem o apoio regular e de qualidade de uma equipe de saúde.

“Aqueles que costumam ter mais cuidados com a aparência pessoal são os que têm maiores possibilidades de igualmente valorizar a saúde bucal.”

(Kiyak, 1993)

Como cuidar

**— VOCÊ NUNCA MAIS —
VAI ESCOVAR OS DENTES
DO MESMO JEITO**

Escovação

Técnicas corretas de escovação:

Coloque a escova em um ângulo de 45 graus em relação à gengiva. Movimente a escova, afastando-a da gengiva.

Escove cuidadosamente as partes internas, externas e de transição de cada dente com movimentos curtos de trás para frente.

Com cuidado, escove a língua para remover bactérias e purificar a fala.

Use corretamente o fio dental.

OBJETIVOS DE DESENVOLVIMENTO SUSTENTÁVEL

Como Usar o Fio Dental

LÍNGUA SABURROSA

➤ **Uso de agentes oxidantes, tabaco, higiene bucal precária, def. vitamínica, distúrbios gastrintestinais**

Higienização de Próteses

Saúde e higiene

Importante :

- A escova deve ser bem lavada com água corrente e mantida em lugar limpo e arejado, em porta-escovas de dente individualizados, de modo seco para evitar o crescimento de fungos.

Quando devo trocar minha escova dental?

- Troque sua escova de dentes a cada 3 meses ou quando perceber que ela começar a ficar desgastada(já não possuem tanta eficiência para remover a placa bacteriana). Além disso, é muito importante trocar de escova depois de uma gripe ou resfriado para diminuir o risco de nova infecção por meio dos germes que aderem às cerdas.



Visita regular ao dentista







Visita regular ao dentista





1 ERADICAÇÃO DA POBREZA
2 ERADICAÇÃO DO FOME
3 SAÚDE E BEM-ESTAR
4 EDUCAÇÃO DE QUALIDADE
5 IGUALDADE DE GÊNERO
6 ÁGUA LIMPA E SANEAMENTO
7 ENERGIA LIMPA
8 CRESCIMENTO ECONÔMICO
9 INDÚSTRIA, INOVAÇÃO E INFRAESTRUTURA

**CUIDEM BEM DE QUEM AMAM
CUIDEM DE VOCÊS**

**SEJAM BONS COM SEUS FILHOS,
SEJAM BONS COM VOCÊS MESMOS!!!**

AFINAL A VIDA VALE UM BELO SORRISO!!!

10 REDUÇÃO DAS DESIGDADES
11 CIDADES E COMUNIDADES SUSTENTÁVEIS
12 CONSUMO RESPONSÁVEL
13 AÇÃO CLIMÁTICA
14 VIDA AQUÁTICA
15 VIDA TERRESTRE
16 PAZ, JUSTIÇA E FORTE INSTITUIÇÃO
17 PARCERIAS PARA AÇÕES EFETIVAS

OBJETIVOS DE DESENVOLVIMENTO SUSTENTÁVEL

**Lembre-se deste provérbio chinês:
os mestres podem abrir a porta,
mas só você pode entrar.**



Certificados

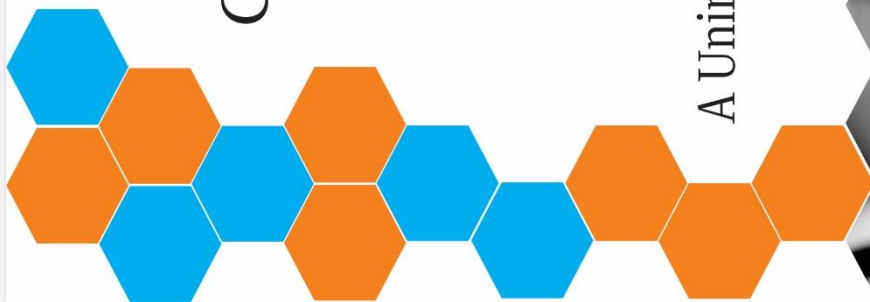

Cooperativismo: Caminho para a democracia e paz.

Roberto Rodrigues

Cléver Machado

A Unimed João Monlevade, certifica e agradece pela cooperação e participação nas atividades em comemoração ao Dia de Cooperar - Dia C 2016



João Monlevade, 02 de julho de 2016

Miguel José de Vito
Diretor Presidente



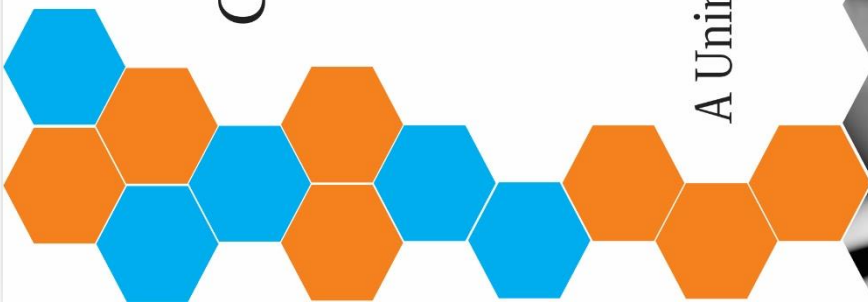

Cooperativismo:

Caminho para a democracia e paz.

Roberto Rodrigues



Marco José de Almeida

A Unimed João Monlevade, certifica e agradece pela cooperação e participação nas atividades em comemoração ao Dia de Cooperar - Dia C 2016



João Monlevade, 30 de junho de 2016

Miguel José de Vito
Diretor Presidente



Dia
de Cooperar
2016



Cooperativismo:

Caminho para a democracia e paz.

Roberto Rodrigues



Maria Cristina Pinheiro

A Unimed João Monlevade, certifica e agradece pela cooperação e participação nas atividades em comemoração ao Dia de Cooperar - Dia C 2016



João Monlevade, 28 de junho de 2016

Miguel José de Vito
Diretor Presidente





Cooperativismo:

Caminho para a democracia e paz.

Roberto Rodrigues



Liliam Cristina Paiva Pereira Mota

A Unimed João Monlevade, certifica e agradece pela cooperação e participação nas atividades em comemoração ao Dia de Cooperar - Dia C 2016



João Monlevade, 28 de junho de 2016

Miguel José de Vito
Diretor Presidente



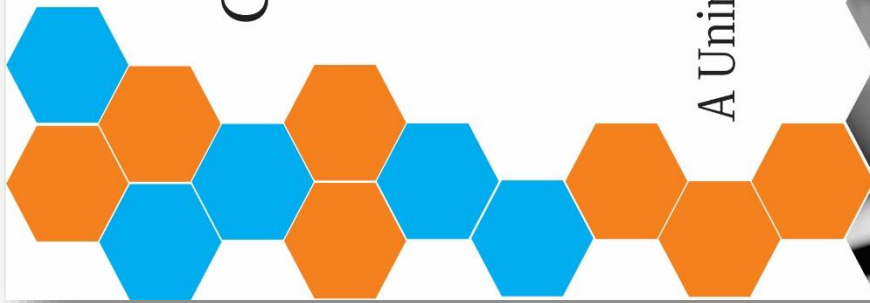

Cooperativismo: Caminho para a democracia e paz.

Roberto Rodrigues



Luciana Grijó de Felipe

A Unimed João Monlevade, certifica e agradece pela cooperação e participação nas atividades em comemoração ao Dia de Cooperar - Dia C 2016



João Monlevade, 02 de julho de 2016

Miguel José de Vito
Diretor Presidente



Dia
de Cooperar
2016

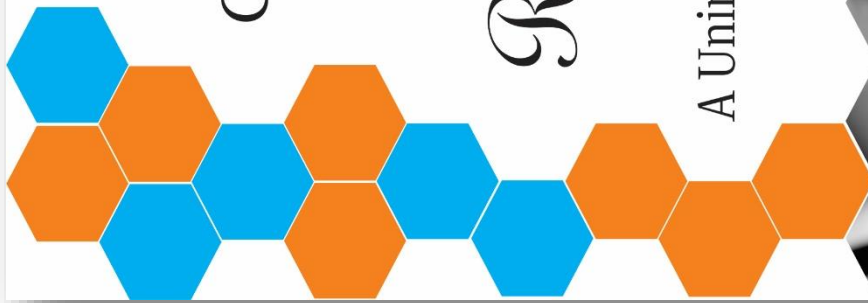

Cooperativismo:

Caminho para a democracia e paz.

Roberto Rodrigues



Rosane M^a Cunha Mendes Barbosa

A Unimed João Monlevade, certifica e agradece pela cooperação e participação nas atividades em comemoração ao Dia de Cooperar - Dia C 2016



João Monlevade, 30 de junho de 2016

Miguel José de Vito
Diretor Presidente





Cooperativismo:

Caminho para a democracia e paz.

Roberto Rodrigues



Valéria Maria Moreno Jacintho

A Unimed João Monlevade, certifica e agradece pela cooperação e participação nas atividades em comemoração ao Dia de Cooperar - Dia C 2016



João Monlevade, 28 de junho de 2016

Miguel José de Vito
Diretor Presidente



Dia
de Cooperar
2016



Informativos

Unimed

"A educação é a arma mais poderosa
que você pode usar para MUDAR o MUNDO".

Nelson Mandela

Informativo Dia C - Nº1
02/05/2016



Dia C 2016 a todo vapor!

A edição 2016 do dia C já está em andamento!

*Vem com a gente nessa grande
corrente do bem: de solidariedade, cidadania e cooperação.*

*É amanhã, dia 03 de maio, às 10 horas no auditório que
acontecerá nossa reunião!*

Programa-se e venha participar conosco deste momento.

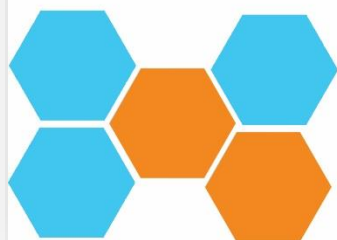

**#VEM
#COOPERAR**



Informativo Dia C - Nº 2
03/05/2016



Vamos vestir a camisa!

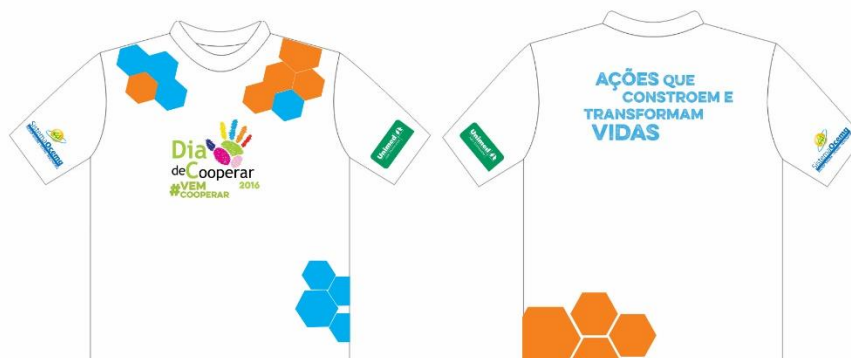

*Lembramos que amanhã, quarta-feira (04/05/2016),
devemos estar com nossa camisa do dia C.*

Quando somos bons para os outros, somos ainda melhores para nós!
Benjamin Franklin



**#VEM
#COOPERAR**



Informativo Dia C - N° 3
10/05/2016



Vamos vestir a camisa!



*Lembramos que amanhã, quarta-feira (11/05/2016),
devemos estar com nossa camisa do dia C.*

A verdadeira solidariedade começa onde não se espera nada em troca!
Antoine de Saint



**#VEM
#COOPERAR**

Unimed 
João Monlevade

Informativo Dia C - Nº4

12/05/2016



Um DIA para fazer o bem!

*Já estamos mobilizando para as atividades do DIA C.
Ações que ajudam a transformar para melhor a vidas das pessoas!*

*Nesta sexta-feira, dia 13 de maio, às 10 horas no auditório,
iremos alinhar as informações.*

Não perca!

Participe e fique por dentro de tudo!



**#VEM
#COOPERAR**

Unimed 
João Monlevade

Informativo Dia C - Nº 5

17/05/2016



Vamos vestir a camisa!



*Lembramos que amanhã, quarta-feira (18/05/2016),
devemos estar com nossa camisa do dia C.*

Não devemos ter medo da bondade e da ternura!

Papa Francisco



**#VEM
#COOPERAR**



Informativo Dia C - N°6
19/05/2016



Vem com a gente, vem cooperar!

Vamos confirmar mais uma vez, a força da cooperação e do voluntariado, promovendo atividades de integração, lazer, cultura, promoção da saúde, preservação do meio ambiente e muitas outras.

Nesta sexta-feira, dia 20 de maio, às 10 horas na sala da diretoria, será nosso próximo encontro!



**#VEM
#COOPERAR**



Informativo Dia C - Nº7
24/05/2016



Vamos vestir a camisa!

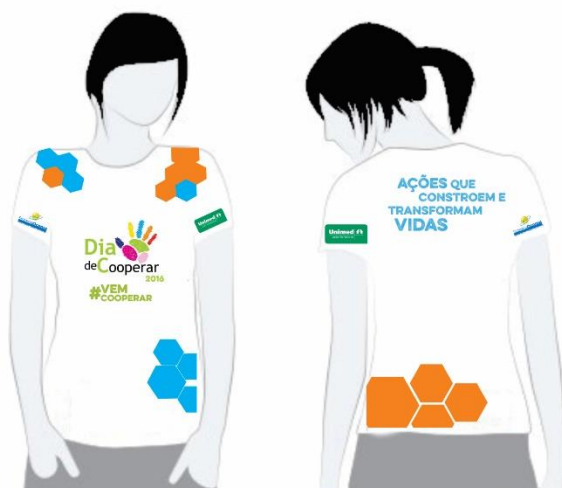

*Lembramos que amanhã, quarta-feira (25/05/2016),
devemos estar com nossa camisa do dia C.*

A solidariedade estimula gentileza e gera mais saúde!

Leon Tolstoi



**#VEM
#COOPERAR**



Informativo Dia C - Nº 8
31/05/2016



Vamos vestir a camisa!



*Lembramos que amanhã, quarta-feira (01/06/2016),
devemos estar com nossa camisa do dia C.*

A melhor maneira de ser feliz é contribuir para felicidade dos outros!
Confúcio

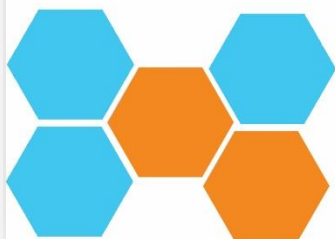

**#VEM
#COOPERAR**



Informativo Dia C - N°9
02/06/2016



Dia
de Cooperar
2016



1ª Blitz
Realizada!



**Ontem foi dia de blitz no
Hiper Comercial Monlevade!**

Aline, Fabiana, Letícia e Rafaela estiveram no local e conseguiram arrecadar **134,75 kg** de alimentos.

Confira as quantidades e os produtos recolhidos durante a blitz:

Kg / Lt		
Arroz	Feijão	Açúcar
52	8	38
Café	Macarrão	Óleo
3,75	13	20

**Obrigada meninas pelo
apoio e esforço!**

**Cooperar
para crescer!**



**#VEM
COOPERAR**



De olho nas arrecadações

Informativo Dia C - Nº 10

02 06 2016



Dia de Cooperar 2016

#VEM COOPERAR

Acompanhem as doações da Campanha de Alimentos do Dia C 2016:

Doação de Coração		Acalanto		Juntos Somos Mais		Cooperação e Ação		Unimed	
Marina	KG	Naiana	KG	Emanuele	KG	Luana	KG	Contribuinte	KG
Colaborador		Colaborador		Colaborador		Colaborador			
Ana Thereza		Aline		Alessandra		Cida		ACIA	
Anielle		Ana Carolina		Ayama		Fabiana		ACIANE	
Flávia Magalhães		Flávia Fraga		Bárbara		Iuri		ACIAP	
Jamilda		Igor		Camila		Luana	2	ACIARP	
Leticia		Juliana		Carlos		Marco Aurélio		ACIASGRA	
Marilaine		Lilian		Emanuele		Mª Carolina		ACIMON	
Marina		Luizamara		José Henriques		Marly	40	Beneficiários	
Nayara		Naiana		Julliana Noronha		Nathália	134,75	Blitz	
Patrícia		Renata		Lorrynne		Ronaldo		Representantes	
Rayka		Roseana		Rafaela		Sabrina			
Thaís		Tais Cristina		Rayane		Simone			
				Rute		Walquiria			
Total Geral	0,00	Total Geral	0,00	Total Geral	0,00	Total Geral	2,00	Total Geral	174,75

ARTOZ	Açúcar
92	38
Feijão	Óleo
9	21
Macarrão	Café
13	3,75

Equipes	Total por equipe
Blitz	134,75
Parceiros Unimed	40,00
Cooperação e Ação	2,00
Doação de Coração	
Acalanto	
Juntos Somos Mais	
Total Geral	176,75

Dados acumulados até 02-06-2016 - 16h30

Por um mundo melhor!



Informativo Dia C - Nº 11
06/06/2016



Dia
de **Cooperar**
2016



Corrente do bem!

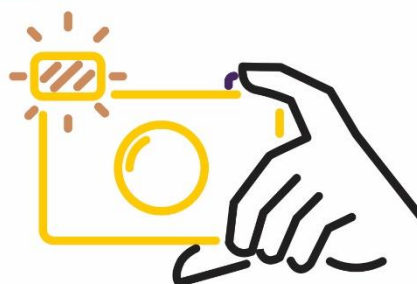

Nesta quarta-feira, **dia 08 às 07h30**, as equipes serão fotografadas com a camisa do Dia C 2016.

**Contamos com a
colaboração
de todos!**



**#VEM
#COOPERAR**



Informativo Dia C - Nº 12
07/06/2016



Vamos vestir a camisa!

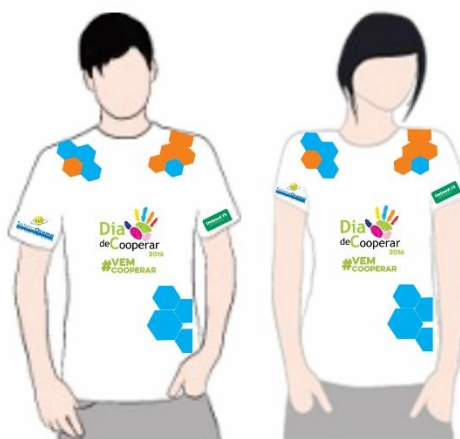

*Lembramos que amanhã, quarta-feira (08/06/2016),
devemos estar com nossa camisa do dia C.*

Vale a pena ser bom, mas o melhor é fazer o bem!
Robert Baden



**#VEM
#COOPERAR**



De olho nas arrecadações

Informativo Dia C - Nº 13

09 06 2016

Acompanhem as doações da Campanha de Alimentos do Dia C 2016:

Dia de Cooperar 2016

#VEM COOPERAR

Doação de Coração		Acalanto		Juntos Somos Mais		Cooperação e Ação		Unimed	
Marina	KG	Naiana	KG	Emanuele	KG	Luana	KG	Contribuinte	KG
Colaborador		Colaborador		Colaborador		Colaborador			
Ana Thereza		Aline		Alessandra		Cida	54,0	ACIA	53
Anielle		Ana Carolina		Ayana		Fabiana	0,50	ACIANE	305
Flávia Magalhães		Flávia Fraga		Bárbara	2	Iuri		ACIAP	
Janilda		Igor		Camila		Luana	3,5	ACTARP	56
Leticia		Juliana		Carlos		Marco Aurélio		ACIASGRA	
Mariaine		Lilian		Emanuele		Mª Carolina		ACIMON	
Marina		Luzimara		José Henriques		Mariy		Beneficiários	45,00
Nayara		Naiana		Julliana Noronha		Nathália		Blitz	269,75
Patrícia		Renata		Lorrayne		Ronaldo		Representantes	125
Rayka		Roseana		Rafaela		Sabrina			
Thais		Tais Cristina		Rayane		Simone			
				Rute		Walquíria			
Total Geral	0,00	Total Geral	0,00	Total Geral	2,00	Total Geral	58,00	Total Geral	853,75

Arroz	Açúcar
594	63
Feijão	Óleo
92	74
Macarrão	Café
26,00	64,75
Equipes	
Parceiros Unimed	Total por equipe
Blitz	584,00
Cooperação e Ação	269,75
Juntos Somos Mais	58,00
Doação de Coração	2,00
Acalanto	
Total Geral	913,75

Dados acumulados até 09-06-2016 - 09h

Por um mundo melhor!



Informativo Dia C - Nº 14
09/06/2016



Dia
de Cooperar
2016



2ª Blitz Realizada!



Ontem foi dia de blitz no Hiper Comercial Monlevade!

Ana Thereza, José Henriques, Lorrayne, Maria Carolina, Marly e Taís Cristina estiveram no local e conseguiram arrecadar **135 kg** de alimentos.

Confira as quantidades e os produtos recolhidos durante a blitz:

Kg / Lt		
Arroz	Feijão	Açúcar
42	7	20
Café	Macarrão	Óleo
1,5	12,5	52

**Obrigada pessoal pelo
apoio e esforço!**

**Cooperar
para crescer!**



**#VEM
COOPERAR**



De olho nas arrecadações

Informativo Dia C - Nº 15

10 06 2016

Acompanhem as doações da Campanha
de Alimentos do Dia C 2016:



Dia
de Cooperar
2016

#VEM
COOPERAR

Doação de Coração		Acalanto		Juntos Somos Mais		Cooperação e Ação		Unimed	
Marina	Naiana	Luana		Emanuele		Luana			
Colaborador	Colaborador	Colaborador	Colaborador	Colaborador	Colaborador	Colaborador	Colaborador	Contribuinte	KG
Ana Thereza	Aline	Alessandra	Cida	Ayana	Fabiana	64	ACIA	53	
Anielle	Ana Carolina	Bárbara	Iuri	0,50	ACIANE	305	ACIAP		
Claudienne	Flávia Fraga	Luana	Luana	3,50	ACIARP	56	Beneficiários		
Flávia Magalhães	Igor	Carlos	Marco Aurélio		ACIMON	500	Blitz		259,75
Janilda	Juliana	Emanuele	Mª Carolina		Representantes	85			
Leticia	Lilian	José Henriques	Marly						
Marilaine	Luizamara	Juliana Noronha	Nathalia						
Marina	Naiana	Lorraynne	Ronaldo						
Nayara	Renata	Rafaela	Sabrina						
Patrícia	Roseana	Rayane	Simone						
Rayka	Tais Cristina	Rute	Walquiria						
Thais									
Total Geral	0	Total Geral	0	Total Geral	2	Total Geral	68	Total Geral	1.463,75

Dados acumulados até 10-06-2016 - 9h

Por um mundo melhor!



Arroz	Açúcar
624	588
Feijão	Óleo
92	94
Macarrão	Café
26	109,75

Equipes	Total por equipe
Doação de Coração	
Acalanto	
Juntos Somos Mais	2
Cooperação e Ação	68
Blitz	259,75
Parceiros Unimed	1204
Total Geral	1.533,75



Informativo Dia C - Nº 16

10/06/2016



Dia
de Cooperar
2016



Faltam
22
dias

Um dia e dois motivos para comemorar!

Novamente, o Dia C será realizado no primeiro sábado de julho, dia 2.

Além de nos mobilizarmos para esse evento grandioso, comemoraremos também o Dia Internacional do Cooperativismo, que neste ano tem como tema “Cooperativas: o poder de agir para um futuro sustentável”.

02 de julho

**#VEM
#COOPERAR**



Informativo Dia C - Nº17
14/06/2016



Vamos vestir a camisa!



*Lembramos que amanhã, quarta-feira (15/06/2016),
devemos estar com nossa camisa do dia C.*

Aprenda a viver, aprenda a amar as pessoas com solidariedade!

Mário Quintana



**#VEM
#COOPERAR**

Unimed 
João Monlevade

De olho nas arrecadações

Informativo Dia C - Nº 18

15 06 2016



#VEM COOPERAR

Acompanhem as doações da Campanha de Alimentos do Dia C 2016:

Doação de Coração		Acalanto		Juntos Somos Mais		Cooperação e Ação		Unimed	
Marina	KG	Naiana	KG	Emanuele	KG	Luana	KG	Contribuinte	KG
Colaborador		Colaborador		Colaborador		Colaborador			
Ana Thereza		Aline		Alessandra	12	Cida	77,50	ACIA	53
Anielle		Ana Carolina		Ayama	21,50	Fabiana	3,50	ACIANE	305
Claudienne		Flávia Fraga		Bárbara	14	Iuri		ACIAP	50
Flávia Magalhães		Igor	1	Camila	12	Luana	3,50	ACIARP	56
Janilda		Juliana		Carlos	12	Marco Aurélio		ACIASGRA	290
Leticia		Lilian		Emanuele	24,5	Mª Carolina		ACIMON	500
Marilaine		Luizamara		José Henriques	12	Marly		Beneficiários	85
Martina		Naiana		Juliana Noronha		Nathália		Blitz	259,75
Nayara		Renata		Lorrayne		Ronaldo		Representantes	155
Patrícia		Roseana		Rafaela	12	Sabrina			
Rayka		Tais Cristina		Rayane		Simone			
Thais				Rute		Walquiria			
Total Geral	0	Total Geral	1	Total Geral	120	Total Geral	84,50	Total Geral	1.753,75

Arroz	Açúcar
974	640
Feijão	Óleo
94	97
Macarrão	Café
44,50	109,75

Equipes	Total por equipe
Parceiros Unimed	1494
Blitz	259,75
Juntos Somos Mais	120
Cooperação e Ação	84,5
Acalanto	1
Doação de Coração	
Total Geral	1.959,25

Dados acumulados até 15-06-2016 - 14h30

Por um mundo melhor!



Dia de Cooperar 2016

Informativo Dia C - Nº19
15/06/2016



Atenção!



Para a próxima reunião, solicitamos que traga sugestões de melodias para compor o repertório musical das ações do **Dia C** na Colônia Bom Samaritano, que contará com a participação do músico Rogério Salomão, abrilhantando o nosso evento!

É nesta sexta-feira, dia 17 de junho, às 10 horas na sala da diretoria, que iremos alinhar as informações!

Participe!



**#VEM
#COOPERAR**

Unimed 
João Monlevade

Informativo Dia C - Nº 20
17/06/2016



Dia
de Cooperar
2016



3ª Blitz **Realizada!**



Ontem foi dia de blitz no **Hiper Comercial Monlevade!**

Camila, Janilda, Lilian, Renata, Simone e Thaís estiveram no local e conseguiram arrecadar **74kg** de alimentos.

Confira as quantidades e os produtos recolhidos durante a blitz:

Kg / Lt		
Arroz	Feijão	Açúcar
22	2	18
Café	Macarrão	Óleo
1,5	12,5	18

Obrigada meninas pelo
apoio e esforço!

Cooperar
para crescer!



#VEM
COOPERAR



Informativo Dia C - Nº 21
17/06/2016



Dia
de Cooperar
2016

Faltam
15
dias

Cada pessoa tem o seu jeito de ser voluntário

A soma das diferentes maneiras de exercer o voluntariado, entretanto, torna o ato mais rico.

A melhor dica para definir como atuar é identificar as potencialidades de cada um, as necessidades que serão enfrentadas e colocar a imaginação para funcionar.

02 de julho

**#VEM
#COOPERAR**





Dia
de Cooperar
2016

De olho no nosso compromisso

É nesta **segunda-feira, dia 20-06 às 18h**
o nosso encontro aqui na Unimed-JM.
Caso não tenha entregue o termo de autorização
de imagem, fineza trazê-lo!

Contamos com a sua participação!

Juntos pelo bem!



**#VEM
COOPERAR**

Unimed 
João Monlevade

Informativo Dia C - Nº22
21/06/2016



Dia
de **Cooperar**
2016



Vamos vestir a camisa!



*Lembramos que amanhã, quarta-feira (22/06/2016),
devemos estar com nossa camisa do dia C.*

Solidariedade e amor não tem hora e nem lugar, é sempre!
Mônicka Christi



#VEM
#COOPERAR





Dia
de Cooperar
2016



#VEM
#COOPERAR

Programação

Dia Internacional do Cooperativismo

Projeto: Reforma e Pintura na Colônia Feminina
Santa Luiza de Marillac

22-06-2016
09h30

Colônia Feminina Santa
Luiza de Marillac

**Entrega simbólica
do projeto**

23-06-2016
19h

Anfiteatro Centro
Educativo

**Apresentação
Cultural**

30-06-2016
19h

Salão Nobre do Real
Esporte Clube

**Jantar de
Confraternização**



Organização: SICOOB Credibelgo

Realização: SICOOB Credimepi, SICOOB Credicom,
Copremon, Coopertramon e Unimed-JM.





Chico Cica em
É daí pra pió

23 de junho , às 19 horas

Anfiteatro Centro Educacional



Você não pode ficar de fora!

Organização: SICOOB Credibelgo

Realização: SICOOB Credimepi, SICOOB Credicom,
Copremon, Coopertramon e Unimed-JM.



De olho nas arrecadações

Informativo Dia C - N° 23

23 06 2016

Acompanhem as doações da Campanha
de Alimentos do Dia C 2016:

Dia
de Cooperar
2016

#VEM
COOPERAR

Doação de Coração Marina		Acalanto Naiana		Juntos Somos Mais Emanuele		Cooperação e Ação Luana		Unimed	
Colaborador	KG	Colaborador	KG	Colaborador	KG	Colaborador	KG	Contribuinte	KG
Ana Thereza	2	Aline	9,5	Alessandra	12	Cida	127,50	ACIA	53
Anielle	2	Ana Carolina	9,5	Ayana	21,50	Fabiana	3,50	ACIANE	305
Claudienne		Flávia Fraga	11,50	Bárbara	14	Iuri	1,5	ACIAP	50
Flávia Magalhães	1,5	Igor	9	Camila	12	Luana	5	ACIARP	56
Janilda	6,5	Juliana	9,5	Carlos	12	Marco Aurélio	13	ACIASGRA	290
Leticia	2,5	Lilian	10	Emanuele	24,5	Mª Carolina	5	ACIMON	500
Marilaine	3	Luizamara	10	José Henriques	12	Marly	2	Beneficiários	85
Marina	10	Naiana	9,5	Juliana Noronha		Nathália		Blitz	448
Nayara	1,5	Renata	10	Lorrynne		Ronaldo		Representantes	155
Patrícia	1,5	Roseana	9,5	Rafaela	12	Sabrina	32,5		
Rayka	51,5	Tais Cristina	9,5	Rayane	3,5	Simone			
Thais	1,5			Rute	2	Walquíria	7		
Total Geral	82,50	Total Geral	107,50	Total Geral	125,50	Total Geral	197,00	Total Geral	1.942,00

Arroz	Açúcar
1.156	762
Feijão	Óleo
110	180
Macarrão	Café
116,00	130,50

Equipes	Total por equipe
Parceiros Unimed	1494
Blitz	448
Cooperação e Ação	197
Juntos Somos Mais	125,5
Acalanto	107,5
Doação de Coração	82,5
Total Geral	2.454,50

Dados acumulados até 23-06-2016 - 09h30

Por um mundo melhor!



Informativo Dia C - Nº 24

23/06/2016



Dia
de Cooperar
2016



4ª Blitz Realizada!



Ontem foi dia de blitz no Hiper Comercial Monlevade!

Alessandra, Carlos, Cida e Marilaine estiveram no local e conseguiram arrecadar **114,25kg** de alimentos.

Confira as quantidades e os produtos recolhidos durante a blitz:

Kg / Lt		
Arroz	Feijão	Açúcar
26	4	14
Café	Macarrão	Óleo
2,25	19	49

**Obrigada pessoal pelo
apoio e esforço!**

**Cooperar
para crescer!**



**#VEM
#COOPERAR**



Informativo Dia C - Nº25

24/06/2016



Dia
de Cooperar
2016

Faltam

8

dias



Com o tema *Ações que constroem e transformam vidas*, o Dia C será realizado em todo o país no dia 2 de julho, com ações sociais diversificadas e simultâneas. Cooperados, colaboradores, parceiros e comunidade, todos podem ajudar.

Juntos podemos contribuir para um mundo mais justo e com pessoas mais felizes.

**#VEM
#COOPERAR**

Participe!

Unimed 
João Monlevade

Informativo Dia C - Nº26
28/06/2016



Vamos vestir a camisa!

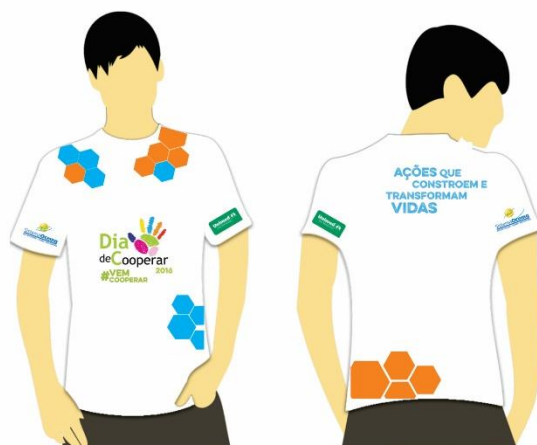

*Lembramos que amanhã, quarta-feira (29/06/2016),
devemos estar com nossa camisa do dia C.*

Se o mal é contagioso, o bem também é. Deixemos-no contagiar pelo bem!

Papa Francisco



**#VEM
#COOPERAR**



De olho nas arrecadações

Informativo Dia C - Nº 27

29 06 2016

Acompanhem as doações da Campanha
de Alimentos do Dia C 2016:

Dia
de Cooperar
2016

#VEM
COOPERAR

Doação de Coração		Acalanto		Juntos Somos Mais		Cooperação e Ação		Unimed	
Marina	KG	Naiana	KG	Emanuele	KG	Luana	KG	Contribuinte	KG
Colaborador		Colaborador		Colaborador		Colaborador			
Ana Thereza	2	Aline	9,5	Alessandra	12	Cida	257,5	ACTA	53
Anielle	2	Ana Carolina	9,5	Ayama	28,5	Fabiana	3,50	ACIANE	305
Flávia Magalhães	7,5	Flávia Fraga	41,5	Bárbara	14	Juri	1,5	ACIAP	50
Janilda	6,5	Igor	16	Camila	12	Luana	5	ACTARP	56
Leticia	2,5	Juliana	9,5	Carlos	12	Marco Aurélio	13	ACIASGRA	290
Marilaine	3,5	Lilian	10	Emanuele	24,5	Mª Carolina	5	ACIMON	500
Marina	10	Luizamara	10	José Henriques	12	Marly	2	Beneficiários	85
Nayara	1,5	Naiana	9,5	Julliana Noronha	5	Nathália	3,5	Blitz	448
Patrícia	1,5	Renata	10	Lorryanne	6	Ronaldo		Representantes	155
Rayka	93,5	Roseana	9,5	Rafaela	12	Sabrina	33,5		
Thais	1,5	Tais Cristina	9,5	Rayane	5,5	Simone	62,5		
				Rute	4,75	Walquíria	10		
Total Geral	131,00	Total Geral	144,50	Total Geral	148,25	Total Geral	397,00	Total Geral	1.942,00

ARROZ	Açúcar
1.300	852
Feijão	Óleo
139	195
Macarrão	Café
134,50	142,25

Equipes	Total por equipe
Parceiros Unimed	1494,00
Blitz	448,00
Cooperação e Ação	397,00
Juntos Somos Mais	148,25
Acalanto	144,50
Doação de Coração	131,00
Total Geral	2762,75

Dados acumulados até 29-06-2016 - 16h

Por um mundo melhor!

Unimed
João Montevade

Informativo Dia C - N°28
29/06/2016

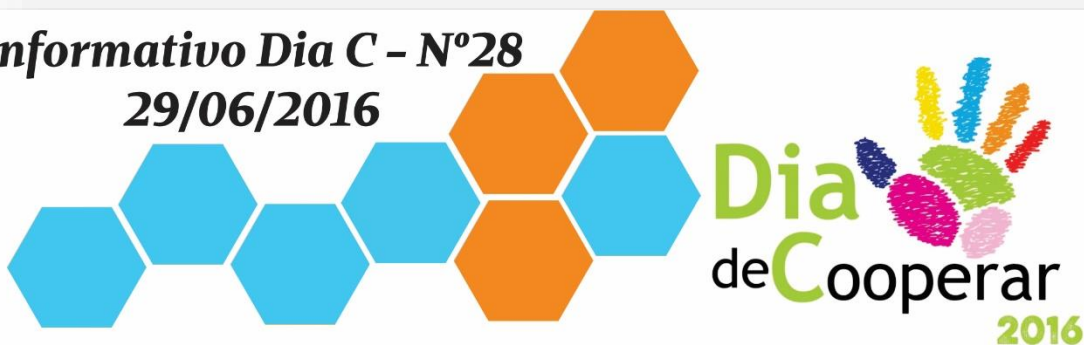

Faltam

03

dias



*Está chegando a hora de
celebrar o maior projeto
cooperativista de
voluntariado
do país.*

*Colocar em prática os valores e princípios
do cooperativismo.*

*Com essa missão, a Unimed JM está empenhada
em realizar o Dia de Cooperar (Dia C) 2016.*

02 de julho

**#VEM
#COOPERAR**



Informativo Dia C - Nº29

01/07/2016



Dia
de Cooperar
2016



Contagem 03 02 01 dia Regressiva



Prepare-se e venha conosco participar!

É amanhã o grande dia!

Contamos com o seu apoio e participação!

Vamos fazer o bem, promover encontros e sorrisos!

Agende-se este dia! 02 de julho!

Vem com a gente, vem cooperar!

Unimed 
João Monlevade

Apuração Consolidada 02/07/2016

Doação de Coração			Acalanto			Juntos somos Mais			Cooperação e Ação		
Marina			Naiana			Emanuele			Luana		
Colaboradores	Qtd. Pets	Peso (kg)	Colaboradores	Qtd. Pets	Peso (kg)	Colaboradores	Qtd. Pets	Peso (kg)	Colaboradores	Qtd. Pets	Peso (kg)
Ana Thereza	13	8,372	Aline	6	3,864	Alessandra	14	9,016	Cida	81	52,164
Anielle	9	5,796	Ana Carolina	6	3,864	Ayama	5	3,22	Fabiana	21	13,524
Claudienne	13	8,372	Flávia Fraga	19	12,236	Barbara	17	10,948	Iuri / Tiago	2	1,288
Flávia Magalhães	18	11,592	Igor	12	7,728	Camila	20	12,88	Luana	32	20,608
Janilda	13	8,372	Tais Cristina	10	6,44	Carlos	1	0,644	Marco Aurélio	1	0,644
Leticia	7	4,508	Juliana Reis	31	19,964	Emanuele	8	5,152	Maria Carolina	5	3,22
Mariaine	2	1,288	Lilian	8	5,152	José Henriques	2	1,288	Marly	10	6,44
Marina	3	1,932	Luizamaira	19	12,236	Juliana Noronha	19	12,236	Nathalia	3	1,932
Nayara	4	2,576	Naiana	1	0,644	Lorrayne	8	5,152	Priscila	42	27,048
Patrícia	11	7,084	Renata	15	9,66	Rafaela	4	2,576	Ronaldo	9	5,796
Rayka	-	-	Roseana	14	9,016	Rayane	1	0,644	Sabrina	-	-
Thais Fonseca	16	10,304	Legado	114	73,416	Rute	10	6,44	Simone	3	1,932
Legado	23	14,812							Walquíria	7	4,508
Soma	132	85,008	Soma	255	164,22	Soma	109	70,196	Soma	216	139,104

Unimed		Equipe	
Contribuinte	Qtd. Pets	Qtd. Pets	Peso (kg)
ACIA	55	333	214,452
ACIAP	7	216	139,104
ACIARP	18	255	164,22
ACIASGRA	30	109	70,196
Asilo Lar São José	10	132	85,008
Asilo Padre Pinto	60	1045	672,98
Asilo SSP Alvinópolis	6		
Beneficiários	54		
Parceiros Unimed	93		
Soma	333		

Dados atualizados em 02-07-2016, às 08h

Apuração 2ª Edição



'Solidariedade é o amor em movimento.'

D. Guiomar de Oliveira Albanesi



Campanha “Eu ajudo na Lata”



Parabéns

A Unimed João Monlevade agradece e parabeniza a equipe vencedora **Acalanto** pela grandiosa arrecadação de lacres de alumínio.



Unimed 
João Monlevade

De olho nas arrecadações

Informativo Dia C - Nº 30

13 07 2016



Dia de Cooperar
2016

#VEM
COOPERAR

Acompanhem as doações da Campanha
de Alimentos do Dia C 2016:

Doação de Coração		Acalanto		Juntos Somos Mais		Cooperação e Ação		Unimed	
Marina	KG	Naiana	KG	Emanuele	KG	Luana	KG	Contribuinte	KG
Colaborador		Colaborador		Colaborador		Colaborador			
Ana Thereza	1,50	Aline	9,50	Alessandra	12,00	Cida	273,00	ACIA	53,00
Anielle	1,50	Ana Carolina	9,50	Ayana	28,50	Fabiana	3,50	ACIANE	305,00
Flávia Magalhães	7,50	Flávia Fraga	41,50	Bárbara	14,00	Juri	1,50	ACIAP	50,00
Janilda	6,50	Igor	16,00	Camila	12,00	Luana	5,00	ACIARP	56,00
Leticia	2,50	Juliana	9,50	Carlos	12,00	Marco Aurélio	13,00	ACIASGRA	290,00
Marilaine	3,50	Lilian	10,00	Emanuele	24,50	Mª Carolina	5,00	ACIMON	500,00
Marina	10,00	Luizamara	10,00	José Henriques	12,00	Marly	114,00	Beneficiários	119,25
Nayara	1,50	Naiana	9,50	Julliana Noronha	5,00	Nathália	3,50	Blitz	448,00
Patrícia	1,50	Renata	10,00	Lorrayne	6,00	Ronaldo	20,00	Representantes	570,00
Rayka	93,50	Roseana	9,50	Rafaella	12,00	Sabrina	34,50	Diretoria	13,00
Thaís	1,50	Tais Cristina	9,50	Rayane	5,50	Simone	62,50		
				Rute	4,75	Walquiria	10,00		
Total Geral	131,00	Total Geral	144,50	Total Geral	148,25	Total Geral	545,50	Total Geral	2.404,25

Dados acumulados até 13-07-2016 - 13h

Por um mundo melhor!



ARTOZ	Açúcar
1.630	1.048
Feijão	Óleo
177	220
Macarrão	Café
148,5	150

Equipes	Total por equipe
Parceiros Unimed	1943,25
Cooperação e Ação	545,50
Blitz	448,00
Juntos Somos Mais	148,25
Acalanto	144,50
Doação de Coração	131,00
Diretoria	13,00
Total Geral	3373,50



Dia de Cooperar
2016

De olho nas arrecadações

Informativo Dia C - N° 31

04 08 2016

Acompanhem as doações da Campanha de Alimentos do Dia C 2016:



#VEM COOPERAR

Doação de Coração		Acalanto		Juntos Somos Mais		Cooperação e Ação		Unimed	
Marina	KG	Naiana	KG	Emanuele	Luana	Luana	KG	Contribuinte	KG
Colaborador		Colaborador		Colaborador		Colaborador			
Ana Thereza	1,50	Aline	9,50	Alessandra	12,00	Cida	284,00	ACIA	53,00
Anielle	1,50	Ana Carolina	9,50	Ayana	28,50	Fabiana	3,50	ACIANE	305,00
Flávia Magalhães	7,50	Flávia Fraga	41,50	Bárbara	14,00	Iuri	1,50	ACIAP	50,00
Janilda	6,50	Igor	16,00	Camila	12,00	Luana	5,00	ACIARP	56,00
Leticia	2,50	Juliana	9,50	Carlos	12,00	Marco Aurélio	13,00	ACIASGRA	290,00
Mariaine	3,50	Lilian	10,00	Emanuele	24,50	Mª Carolina	5,00	ACIMON	500,00
Marina	10,00	Luizamara	10,00	José Henriques	12,00	Marly	114,00	Beneficiários	123,25
Nayara	1,50	Naiana	9,50	Julliana Noronha	5,00	Nathália	3,50	Blitz	448,00
Patrícia	1,50	Renata	10,00	Lorraynne	6,00	Ronaldo	20,00	Representantes	600,00
Rayka	93,50	Roseana	9,50	Rafaela	12,00	Sabrina	34,50	Diretoria	13,00
Thais	1,50	Tais Cristina	9,50	Rayane	5,50	Simone	62,50	Banco Brasil	25,00
				Rute	4,75	Walquiria	10,00		
Total Geral	131,00	Total Geral	144,50	Total Geral	148,25	Total Geral	556,50	Total Geral	2.463,25

Dados acumulados até 04-08-2016 - 08h

Por um mundo melhor!



Arroz	Açúcar
1.642	1.050
Feijão	Óleo
177	220
Macarrão	Café
173,5	181

Equipes	Total por equipe
Parceiros Unimed	2002,25
Cooperação e Ação	556,50
Blitz	448,00
Juntos Somos Mais	148,25
Acalanto	144,50
Doação de Coração	131,00
Diretoria	13,00
Total Geral	3443,50



Informativo Dia C - Nº32

05/08/2016



Dia
de Cooperar
2016



Parabéns

A Unimed João Monlevade agradece e parabeniza a equipe vencedora **Cooperação e Ação** pela grandiosa arrecadação de alimentos.



#VEM
#COOPERAR





Anexos



www.unimedjm.coop.br
Florianópolis, 27
35930-018 Carneirinhos, João Monlevade - MG
T. (31) 3851-4888 | Vendas (31) 3852-3131
F. (31) 3851-4820



DECLARAÇÃO

Declaramos para os devidos fins que as informações constantes no Relatório das Ações do Dia de Cooperar – Dia C 2016 da Unimed João Monlevade são de caráter verídico.

João Monlevade, 27 de julho 2016.

Maria Aparecida Barbosa
Gerente Geral

Dr. Miguel José de Vito
Diretor Presidente



www.unimedjm.coop.br
 Florianópolis, 27
 35930-018 Carneirinhos, João Monlevade - MG
 T. (31) 3851-4888 | Vendas (31) 3852-3131
 F. (31) 3851-4820



02 de julho de 2016

Comunidade Terapêutica Colônia Bom Samaritano

Att.: Sr. Moises dos Anjos
 Presidente



A Unimed João Monlevade informa que na realização do Dia de Cooperar - Dia C 2016, foi disponibilizado para a Comunidade Terapêutica Colônia Bom Samaritano e para a Comunidade Terapêutica Colônia Santa Luiza de Marillac os alimentos arrecadados durante a Campanha Solidária de Arrecadação de Alimentos, conforme relacionado:

Período Sustentável - Colônia Bom Samaritano						
Quantidade de Alimentos Doados - KG						
Arroz	Açúcar	Feijão	Óleo	Macarrão	Café	Total
1382	913	150	160	126	117	2848

Período Sustentável - Santa Luiza de Marillac						
Quantidade de Alimentos Doados - KG						
Arroz	Açúcar	Feijão	Óleo	Macarrão	Café	Total
260	137	27	60	47,50	64	595,50

Atenciosamente,

Maria Aparecida Barbosa
 Maria Aparecida Barbosa
 Gerente Geral

Moises dos Anjos
 Moises dos Anjos
 Colônia Bom Samaritano



www.unimedjm.coop.br
 Florianópolis, 27
 35930-018 Carneirinhos, João Monlevade - MG
 T. (31) 3851-4888 | Vendas (31) 3852-3131
 F. (31) 3851-4820



02 de julho de 2016

Comunidade Terapêutica Colônia Bom Samaritano

Att.: Sr. Moises dos Anjos
 Presidente



A Unimed João Monlevade, consciente da sua responsabilidade perante a sociedade em que está inserida vem, constantemente, promovendo e estimulando a realização de ações voluntárias.

Embebida nesta filosofia, a cooperativa realizou a Campanha de Alimentos com a finalidade de arrecadar produtos indispensáveis à sobrevivência humana.

Neste sentido, a Unimed João Monlevade reuniu com representantes desta instituição e, após análise conjunta realizou mapeamento do consumo mensal dos alimentos arrecadados, conforme relacionado:

Período Sustentável - Colônia Bom Samaritano					
Alimentos	Consumo		Preço de		Período Sustentável
	Mensal (KG)	Doada (KG)	Mercado (1 KG)	Valor Total	
Arroz	160	1382	R\$ 3,60	R\$ 4.975,20	Aproximadamente 9 meses
Açúcar	200	913	R\$ 1,96	R\$ 1.789,48	Aproximadamente 5 meses
Feijão	84	150	R\$ 12,45	R\$ 1.867,50	Aproximadamente 2 meses
Óleo	40	160	R\$ 3,29	R\$ 526,40	Aproximadamente 4 meses
Macarrão	32	126	R\$ 5,18	R\$ 652,68	Aproximadamente 4 meses
Café	28	117	R\$ 17,98	R\$ 2.103,66	Aproximadamente 4 meses
Total Geral	544	2848	R\$ 44,46	R\$ 11.914,92	Aproximadamente 5 meses

Ressaltamos que a quantidade de alimentos revertidos em moeda corrente perfaz o valor de R\$ 11.914,92, que poderá ser revertido em outros investimentos conforme demanda desta instituição.



www.unimedjm.coop.br

Florianópolis, 27
35930-018 Carneirinhos, João Monlevade - MG
T. (31) 3851-4888 | Vendas (31) 3852-3131
F. (31) 3851-4820



Na oportunidade, reafirmamos nosso compromisso de empresa socialmente responsável, por ser verdade torna-se público o presente documento.

Atenciosamente,

Maria Aparecida Barbosa
Gerente Geral

Miguel José de Vito
Diretor Presidente

Recebido em 02/07/2016

Comunidade Terapêutica Colônia Bom Samaritano



www.unimedjm.coop.br

Florianópolis, 27
35930-018 Carneirinhos, João Monlevade - MG
T. (31) 3851-4888 | Vendas (31) 3852-3131
F. (31) 3851-4820



02 de julho de 2016

Comunidade Terapêutica Colônia Santa Luiza de Marillac



Att.: Sr. Moises dos Anjos
Presidente

A Unimed João Monlevade, consciente da sua responsabilidade perante a sociedade em que está inserida vem, constantemente, promovendo e estimulando a realização de ações voluntárias.

Embebida nesta filosofia, a cooperativa realizou a Campanha de Alimentos com a finalidade de arrecadar produtos indispensáveis à sobrevivência humana.

Neste sentido, a Unimed João Monlevade reuniu com representantes desta instituição e, após análise conjunta realizou mapeamento do consumo mensal dos alimentos arrecadados, conforme relacionado:

Período Sustentável - Santa Luiza de Marillac						
Alimentos	Consumo Mensal (KG)	Quantidade Doada (KG)	Preço de Mercado (KG)	Valor Total	Período Sustentável	
Arroz	30	260	R\$ 3,60	R\$ 936,00	Aproximadamente 9 meses	
Açúcar	30	137	R\$ 1,96	R\$ 268,52	Aproximadamente 5 meses	
Feijão	15	27	R\$ 12,45	R\$ 336,15	Aproximadamente 2 meses	
Óleo	15	60	R\$ 3,29	R\$ 197,40	Aproximadamente 4 meses	
Macarrão	12	47,5	R\$ 5,18	R\$ 246,05	Aproximadamente 4 meses	
Café	15	64	R\$ 17,98	R\$ 1.150,72	Aproximadamente 4 meses	
Total Geral	117	595,50	R\$ 44,46	R\$ 3.134,84	Aproximadamente 5 meses	

Ressaltamos que a quantidade de alimentos revertidos em moeda corrente perfaz o valor de R\$ 3.134,84, que poderá ser revertido em outros investimentos conforme demanda desta instituição.



www.unimedjm.coop.br

Florianópolis, 27
35930-018 Carneirinhos, João Monlevade - MG
T. (31) 3851-4888 | Vendas (31) 3852-3131
F. (31) 3851-4820



Na oportunidade, reafirmamos nosso compromisso de empresa socialmente responsável, por ser verdade torna-se público o presente documento.

Atenciosamente,

Maria Aparecida Barbosa
Gerente Geral

Miguel José de Vito
Diretor Presidente

Recebido em 02 / 07 / 2016

Comunidade Terapêutica Santa Luiza de Marillac



"Um Samaritano dele se aproximou...
E conduziu-o à hospedaria!"
ELE VIU E ACOLHEU...
Luc. 10,34

Comunidade Terapêutica Colônia
Bom Samaritano (CTCBS)

CNPJ: 01.257.931/0001-32

COLÔNIA FEMININA SANTA LUÍSA DE MARILLAC (extensão da CTCBS)

* Utilidade Pública Federal Lei 08026.012851/2004-51

* Utilidade Pública Municipal Lei nº 1338/96 - 26-08-96

* Utilidade Pública Estadual Lei nº 12638 - 08-10-97

* Certificado Filantropia: 44006.001244/1998-94



A UNIMED de João Monlevade.
Ilmo. Dr. Miguel José de Vitor
Diretor Presidente
Ilma. Sra. Aparecida Barbosa
Gerente e demais Funcionários(as)

Mais uma vez, expressamos nossa gratidão á toda Diretoria e Funcionários da Unimed/João Monlevade que se envolveram para o sucesso desta Ação do Dia C de Cooperar 2016.

Foi um evento muito positivo e importante principalmente para a auto estima dos Acolhidos que estão em tratamento e receberam com um sorriso no rosto.

As palestras proferidas foram feitas de forma clara e brilhantemente aplicável à vida de cada Acolhido. O convívio neste período de realização das atividades foi harmonioso e cheio de solidariedade.

O resultado dessa ação do Dia C da Unimed/João Monlevade, além de ter propiciado a oportunidade de conhecermos pessoas de bom coração, gerou com grande satisfação a doação de mais de 3.000 kilos de alimentos não perecíveis.

Aos funcionários que se dedicaram com diversas ações, recebem em dobro todo o esforço e carinho que veio junto com as doações.

Não temos bens materiais para retribuí-los, só o nosso amor, respeito e consideração pelo sucesso da empresa.

Tenha sempre na CTCBS e CFSLM a certeza de um grupo de amigos sinceros e agradecidos.

João Monlevade, Julho de 2016.

Moisés dos Anjos
Presidente da CTCBS.

"Todas as pessoas podem ser grandes porque todas podem servir. Não é preciso ter um diploma universitário para servir. Não é preciso fazer concordar o sujeito e o verbo para servir. Basta um coração cheio de graça. Uma alma gerada pelo amor."

Martin Luther King



"Um Samaritano dele se aproximou...
E conduziu-o à hospedaria!"
ELE VIU E ACOLHEU...
Luc. 10,34

Comunidade Terapêutica Colônia
Bom Samaritano (CTCBS)

CNPJ: 01.257.931/0001-32

COLÔNIA FEMININA SANTA LUÍSA DE MARILLAC (extensão da CTCBS)

* Utilidade Pública Federal Lei 08026.012851/2004-51 * Utilidade Pública Municipal Lei nº 1338/96 - 26-08-96
* Utilidade Pública Estadual Lei nº 12638 - 08-10-97 * Certificado Filantropia: 44006.001244/1998-94



UMA NOVA
VIDA RENASCE
COLÔNIA FEMININA
SANTA LUÍSA DE MARILLAC

A UNIMED de João Monlevade.
Ilmo. Dr. Miguel José de Vitor
Diretor Presidente
Ilma. Sra. Aparecida Barbosa
Gerente e demais Funcionários(as)

Mais uma vez, expressamos nossa gratidão á toda Diretoria e Funcionários da Unimed/João Monlevade que se envolveram para o sucesso desta Ação do Dia C de Cooperar 2016.

Foi um evento muito positivo e importante principalmente para a auto estima dos Acolhidos que estão em tratamento e receberam com um sorriso no rosto.

As palestras proferidas foram feitas de forma clara e brilhantemente aplicável à vida de cada Acolhido. O convívio neste período de realização das atividades foi harmonioso e cheio de solidariedade.

O resultado dessa ação do Dia C da Unimed/João Monlevade, além de ter propiciado a oportunidade de conhecermos pessoas de bom coração, gerou com grande satisfação a doação de mais de 3.000 kilos de alimentos não perecíveis.

Aos funcionários que se dedicaram com diversas ações, recebem em dobro todo o esforço e carinho que veio junto com as decisões.

Não temos bens materiais para retribuí-los, só o nosso amor, respeito e consideração pelo sucesso da empresa.

Tenha sempre na CTCBS e CFSLM a certeza de um grupo de amigos sinceros e agradecidos.

João Monlevade, Julho de 2016.

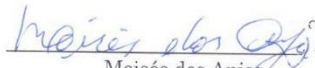
Moisés dos Anjos
Presidente da CTCBS.

"Todas as pessoas podem ser grandes porque todas podem servir. Não é preciso ter um diploma universitário para servir. Não é preciso fazer concordar o sujeito e o verbo para servir. Basta um coração cheio de graça. Uma alma gerada pelo amor."
Martin Luther King



"Um Samaritano dele se aproximou...
E conduziu-o à hospedaria!"
ELE VIU E ACOLHEU!
Luc. 10,34

Comunidade Terapêutica Colônia
Bom Samaritano (CTCBS)

CNPJ: 01.257.931/0001-32

COLÔNIA FEMININA SANTA LUÍSA DE MARILLAC (extensão da CTCBS)

* Utilidade Pública Federal Lei 08026.0128512004-51 * Utilidade Pública Municipal Lei nº 1338/96 - 26-08-96
* Utilidade Pública Estadual Lei nº 12638 - 08-10-97 * Certificado Filantropia: 44006.001244/1998-94



UMA NOVA
VIDA RENASCE
COLÔNIA FEMININA
SANTA LUÍSA DE MARILLAC

À Unimed João Monlevade.

Nós residentes da Comunidade Terapêutica Colônia Bom Samaritano gostaríamos de agradecer a Unimed João Monlevade pelo evento realizado na comunidade. Evento este que temos certeza foi feito com muito carinho e com o intuito de ajudar. É um prazer para nós, recebermos vocês.

"Valeu a pena demais, porque a pessoa doar o tempo dela pra vir falar pra nós, isto não tem preço."

"Fiquei feliz com a maneira como vocês nos trataram, sem diferença nenhuma."

"A Dr. Valéria, nem parece médica, parece gente como a gente"

"A palestra sobre demência me chamou muito a atenção, foi mais um incentivo para eu parar de beber."

"Estava tudo uma delícia, o café, os brindes, me senti um rei."

"É muito válido, para nós é uma festa é a oportunidade de conhecer pessoas novas."

"Eu não sabia que o álcool podia causar demência."

Luciano Domingues Evardo
Wagner Agostinho de Vasconcelos
Neuber Conceição Nunes
Edey Cassio Duarte
João Bosco dos Santos
Sebastião Egídio de
Sebastião Francisco Bousa
João Carlos dos Santos
Dr. Celso Cordeiro
Presidente da Associação
Carla Lúcia Alves Silva
Dilton Alves Teodoro
ALBERTO SANTOS BARBOSA
Dirceu Jesus da Silva

João Monlevade, 18 de julho de 2016.



RECEBEMOS DE ARMAZEM DINIZ LTDA - FILIAL OS PRODUTOS E/OU SERVIÇOS CONSTANTES DA NOTA FISCAL ELETRÔNICA INDICADA ABAIXO. EMISSÃO: 16/06/2016 VALOR TOTAL: R\$ 16.120,00 DESTINATÁRIO: UNIMED JOAO MONLEVADE COOPERATIVA DE TRAB MEDICO LTDA - R FLORIANOPOLIS, 27 CARNEIRINHOS JOAO MONLEVADE-MG

NF-e

Nº. 000.126.526
Série 001

DATA DE RECEBIMENTO IDENTIFICAÇÃO E ASSINATURA DO RECEBEDOR

IDENTIFICAÇÃO DO EMITENTE

ARMAZEM DINIZ LTDA - FILIAL

RUA HELIO DINIZ, 151
DISTRITO INDUSTRIAL - 35040-811
GOVERNADOR VALADARES - MG Fone/Fax: 3332772550

DANFE

Documento Auxiliar da Nota Fiscal Eletrônica

0 - ENTRADA
1 - SAÍDA

1

Nº. 000.126.526
Série 001
Folha 1/1



CHAVE DE ACESSO

3116 0620 5997 7500 0213 5500 1000 1265 2611 1101 6064

Consulta de autenticidade no portal nacional da NF-e
www.nfe.fazenda.gov.br/portal ou no site da Sefaz Autorizadora

NATUREZA DA OPERAÇÃO

VENDA DE MERCADORIAS SUJEITA AO REGIME DE S.T. - SUBSTITUÍDO

PROTOCOLO DE AUTORIZAÇÃO DE USO

131162183522788 - 16/06/2016 02:04:52

INSCRIÇÃO ESTADUAL

2770300460114

INSCRIÇÃO ESTADUAL DO SUBST. TRIBUT.

CNPJ

20.599.775/0002-13

DESTINATÁRIO / REMETENTE

NOME / RAZÃO SOCIAL

UNIMED JOAO MONLEVADE COOPERATIVA DE TRAB MEDICO LTDA

CNPJ / CPF

66.191.263/0001-33

DATA DA EMISSÃO

16/06/2016

ENDEREÇO

R FLORIANOPOLIS, 27

BAIRRO / DISTRITO

CARNEIRINHOS

CEP

35930-018

DATA DA SAÍDA/ENTRADA

16/06/2016

MUNICÍPIO

JOAO MONLEVADE

UF

MG

FONE / FAX

3138514888

INSCRIÇÃO ESTADUAL

2770300460114

HORA DA SAÍDA/ENTRADA

02:02:00

FATURA / DUPLICATA

Num. **126526 - 1**

Venc. **14/07/2016**

Valor **R\$ 16.120,00**

CÁLCULO DO IMPOSTO

BASE DE CÁLC. DO ICMS	VALOR DO ICMS	BASE DE CÁLC. ICMS S.T.	VALOR DO ICMS SUBST.	V. IMP. IMPORTAÇÃO	V. ICMS UF REMET.	VALOR DO FCP	VALOR DO PIS	V. TOTAL PRODUTOS
0,00	0,00	0,00	0,00	0,00	0,00	0,00	265,98	16.120,00
VALOR DO FRETE	VALOR DO SEGURO	DESCONTO	OUTRAS DESPESAS	VALOR TOTAL IPI	V. ICMS UF DEST.	V. TOT. TRIB.	VALOR DA COFINS	V. TOTAL DA NOTA
0,00	0,00	0,00	0,00	0,00	0,00	0,00	1.225,12	16.120,00

TRANSPORTADOR / VOLUMES TRANSPORTADOS

NOME / RAZÃO SOCIAL

FRETE POR CONTA

(9) Sem Frete

CÓDIGO ANTT

PLACA DO VEÍCULO

HFD9084

UF

MG

CNPJ / CPF

ENDEREÇO

MUNICÍPIO

UF

INSCRIÇÃO ESTADUAL

QUANTIDADE

132

ESPÉCIE

MARCA

NUMERAÇÃO

132

PESO BRUTO

1.145,410

PESO LÍQUIDO

1.135,720

DADOS DOS PRODUTOS / SERVIÇOS

CÓDIGO PRODUTO	DESCRIÇÃO DO PRODUTO / SERVIÇO	NCM/SH	O/CST	CFOP	UN	QUANT	VALOR UNIT	VALOR TOTAL	B.CÁLC ICMS	VALOR ICMS	VALOR IPI	ALIQ. ICMS	ALIQ. IPI
94334	FR BIGFRAL PLUS NORMAL MD 1X9UN	96190000	060	5405	UN	115,0000	15,5000	1.782,50	0,00	0,00	0,00	0,00	0,00
94332	FR BIGFRAL PLUS NORMAL GD 1X8UN	96190000	060	5405	UN	875,0000	15,5000	13.562,50	0,00	0,00	0,00	0,00	0,00
94330	FR BIGFRAL PLUS NORMAL XG 1X7UN	96190000	060	5405	UN	50,0000	15,5000	775,00	0,00	0,00	0,00	0,00	0,00

DADOS ADICIONAIS

INFORMAÇÕES COMPLEMENTARES

LOCAL DE ENTREGA : 66191263000133-R FLORIANOPOLIS, 27 - CARNEIRINHOS JOAO MONLEVADE - MG

Inf. Contribuinte: ICMS REC. ANT. P SUBST. TRIB. CONF. ANEXO XV DEC. 4308002.
Valor Aproximado dos Tributos : R\$ 0,00

RESERVADO AO FISCO



RECEBEMOS DE ÁGUIA COMERCIAL DE ARTIGOS MEDICOS E HOSPITALARES LTDA - ME OS PRODUTOS E/OU SERVIÇOS CONSTANTES DA NOTA FISCAL ELETRÔNICA INDICADA ABAIXO. EMISSÃO: 15/06/2016 VALOR TOTAL: R\$ 1.110,00 DESTINATÁRIO: UNIMED JOÃO MONLEVADE COOPERATIVA DE TRABALHO MEDICO LTDA - RUA FLORIANOPOLIS, 27 CARNEIRINHOS Joao Monlevade-MG		NF-e Nº. 000.001.062 Série 001											
DATA DE RECEBIMENTO	IDENTIFICAÇÃO E ASSINATURA DO RECEBEDOR												
IDENTIFICAÇÃO DO EMITENTE ÁGUIA COMERCIAL DE ARTIGOS MEDICOS E HOSPITALARES LTDA - ME RUA DANILO BICALHO, 155 JK - 35930-676 Joao Monlevade - MG Fone/Fax: 3138516445		<p style="text-align: center;">DANFE Documento Auxiliar da Nota Fiscal Eletrônica</p> <p>0 - ENTRADA 1 1 - SAÍDA</p> <p style="text-align: center;">Nº. 000.001.062 Série 001 Folha 1/1</p>											
		 CHAVE DE ACESSO 3116 0617 5393 4600 0165 5500 1000 0010 6212 2010 8603 Consulta de autenticidade no portal nacional da NF-e www.nfe.fazenda.gov.br/portal ou no site da Sefaz Autorizadora											
NATUREZA DA OPERAÇÃO VENDA		PROTOCOLO DE AUTORIZAÇÃO DE USO 131162182909319 - 15/06/2016 14:03:26											
INSCRIÇÃO ESTADUAL 0020953860078	INSCRIÇÃO ESTADUAL DO SUBST. TRIBUT.	CNPJ 17.539.346/0001-65											
DESTINATÁRIO / REMETENTE NOME / RAZÃO SOCIAL UNIMED JOÃO MONLEVADE COOPERATIVA DE TRABALHO MEDICO LTDA		CNPJ / CPF 66.191.263/0001-33	DATA DA EMISSÃO 15/06/2016										
ENDEREÇO RUA FLORIANOPOLIS, 27	BAIRRO / DISTRITO CARNEIRINHOS	CEP 35930-018	DATA DA SAÍDA/ENTRADA										
MUNICÍPIO Joao Monlevade	UF MG	FONE / FAX 318514888	INSCRIÇÃO ESTADUAL										
HORA DA SAÍDA/ENTRADA													
CÁLCULO DO IMPOSTO													
BASE DE CÁLC. DO ICMS	VALOR DO ICMS	BASE DE CÁLC. ICMS S.T.	VALOR DO ICMS SUBST.	V. IMP. IMPORTAÇÃO	V. ICMS UF REMET.	VALOR DO FCP	VALOR DO PIS	V. TOTAL PRODUTOS					
0,00	0,00	0,00	0,00	0,00	0,00	0,00	0,00	1.110,00					
VALOR DO FRETE	VALOR DO SEGURO	DESCONTO	OUTRAS DESPESAS	VALOR TOTAL IPI	V. ICMS UF DEST.	V. TOT. TRIB.	VALOR DA COFINS	V. TOTAL DA NOTA					
0,00	0,00	0,00	0,00	0,00	0,00	0,00	0,00	1.110,00					
TRANSPORTADOR / VOLUMES TRANSPORTADOS													
NOME / RAZÃO SOCIAL	FRETE POR CONTA (9) Sem Frete	CÓDIGO ANTT	PLACA DO VEÍCULO	UF	CNPJ / CPF								
ENDEREÇO	MUNICÍPIO		UF	INSCRIÇÃO ESTADUAL									
QUANTIDADE	ESPÉCIE	MARCA	NUMERAÇÃO	PESO BRUTO	PESO LÍQUIDO								
DADOS DOS PRODUTOS / SERVIÇOS													
CÓDIGO PRODUTO	DESCRIÇÃO DO PRODUTO / SERVIÇO	NCM/SH	O/CST	CFOP	UN	QUANT	VALOR UNIT	VALOR TOTAL	B.CÁLC ICMS	VALOR ICMS	VALOR IPI	ALIQ. ICMS	ALIQ. IPI
292	CADEIRA DE RODAS MODELO 101 CDS	87131000	0102	5102	UNID	3,0000	370,0000	1.110,00	0,00	0,00		0,00	
DADOS ADICIONAIS													
INFORMAÇÕES COMPLEMENTARES Inf. Contribuinte: BOLETO COM VECIMENTO DIA 22/06/2016. Valor Aproximado dos Tributos : R\$ 0,00											RESERVADO AO FISCO		

RECEBEMOS DE ÁGUA COMERCIAL DE ARTIGOS MEDICOS E HOSPITALARES LTDA - ME OS PRODUTOS E/OU SERVIÇOS CONSTANTES DA NOTA FISCAL ELETRÔNICA INDICADA ABAIXO. EMISSÃO: 01/12/2015 VALOR TOTAL: R\$ 3.260,00 DESTINATÁRIO: UNIMED JOÃO MONLEVADE COOPERATIVA DE TRABALHO MEDICO LTDA - RUA FLORIANOPOLIS, 27 CARNEIRINHOS Joao Monlevade-MG

DATA DE RECEBIMENTO IDENTIFICAÇÃO E ASSINATURA DO RECEBEDOR

NF-e
Nº. 000.000.831
Série 001

IDENTIFICAÇÃO DO EMITENTE

ÁGUA COMERCIAL DE ARTIGOS MEDICOS E HOSPITALARES LTDA - ME
RUA DANILO BICALHO, 155
JK - 35930-676
Joao Monlevade - MG Fone/Fax: 3138516445

DANFE
Documento Auxiliar da Nota Fiscal Eletrônica

0 - ENTRADA
1 - SAÍDA

Nº. 000.000.831
Série 001
Folha 1/1



CHAVE DE ACESSO
3115 1217 5393 4600 0165 5500 1000 0008 3110 7808 3102
Consulta de autenticidade no portal nacional da NF-e
www.nfe.fazenda.gov.br/portal ou no site da Sefaz Autorizadora

NATUREZA DA OPERAÇÃO: **VENDA**

PROTOCOLO DE AUTORIZAÇÃO DE USO: 131151972560205 - 01/12/2015 08:18:14

INSCRIÇÃO ESTADUAL: 0020953860078

INSCRIÇÃO ESTADUAL DO SUBST. TRIBUT.: CNPJ: 17.539.346/0001-65

DESTINATÁRIO / REMETENTE

NOME / RAZÃO SOCIAL: UNIMED JOÃO MONLEVADE COOPERATIVA DE TRABALHO MEDICO LTDA

CNPJ / CPF: 66.191.263/0001-33

DATA DA EMISSÃO: 01/12/2015

ENDEREÇO: RUA FLORIANOPOLIS, 27

BAIRRO / DISTRITO: CARNEIRINHOS

CEP: 35930-018

MUNICÍPIO: Joao Monlevade

UF: MG

FONE / FAX: 318514888

INSCRIÇÃO ESTADUAL: HORA DA SAÍDA/ENTRADA

CÁLCULO DO IMPOSTO

BASE DE CÁLC. DO ICMS	VALOR DO ICMS	BASE DE CÁLC. ICMS S.T.	VALOR DO ICMS SUBST.	V. IMP. IMPORTAÇÃO	V. ICMS UF REMET.	VALOR DO FCP	VALOR DO PIS	V. TOTAL PRODUTOS
0,00	0,00	0,00	0,00	0,00	0,00	0,00	0,00	3.260,00
VALOR DO FRETE	VALOR DO SEGURO	DESCONTO	OUTRAS DESPESAS	VALOR TOTAL IPI	V. ICMS UF DEST.	V. TOT. TRIB.	VALOR DA COFINS	V. TOTAL DA NOTA
0,00	0,00	0,00	0,00	0,00	0,00	0,00	0,00	3.260,00

TRANSPORTADOR / VOLUMES TRANSPORTADOS

NOME / RAZÃO SOCIAL: FRETE POR CONTA: (9) Sem Frete

CÓDIGO ANTT: PLACA DO VEICULO: UF: CNPJ / CPF:

ENDEREÇO: MUNICÍPIO: UF: INSCRIÇÃO ESTADUAL:

QUANTIDADE: ESPÉCIE: MARCA: NUMERAÇÃO: PESO BRUTO: PESO LÍQUIDO:

DADOS DOS PRODUTOS / SERVIÇOS

CÓDIGO PRODUTO	DESCRIÇÃO DO PRODUTO / SERVIÇO	NCM/SH	O/CST	CFOP	UN	QUANT	VALOR UNIT	VALOR TOTAL	B.CÁLC ICMS	VALOR ICMS	VALOR IPI	ALIQ. ICMS	ALIQ. IPI
90	CADEIRA DE BANHO	87131000	0102	5102	UNID	1,0000	300,0000	300,00	0,00	0,00		0,00	
131	CADEIRA DE RODAS CDS101 PNEUS MACIÇO	87131000	0102	5102	UNID	8,0000	370,0000	2.960,00	0,00	0,00		0,00	

DADOS ADICIONAIS

INFORMAÇÕES COMPLEMENTARES: Valor Aproximado dos Tributos : R\$ 0,00

RESERVADO AO FISCO

NF-e

Nº
000.866.185
Série 002

IDENTIFICAÇÃO DO EMITENTE

CAFE TRES CORACOES S.A

Av Brasília - 6145
Sao Benedito - 33170-000
Santa Luzia - MG Fone/Fax: 3136493800

DANFE

Documento Auxiliar da Nota Fiscal
Eletrônica

0 - ENTRADA
1 - SAIDA

Nº. 000.866.185
Série 002
Folha 1/1



CHAVE DE ACESSO

3116 0717 4675 1500 0107 5500 2000 8661 8515 7962 3129

Consulta de autenticidade no portal nacional da NF-e
www.nfe.fazenda.gov.br/portal ou no site da Sefaz Autorizadora

PROTOCOLO DE AUTORIZAÇÃO DE USO

131162220239998 - 22/07/2016 19:49:23

CNPJ

17.467.515/0001-07

NATUREZA DA OPERAÇÃO
Remessa em bonificação, doacao ou brinde

INSCRIÇÃO ESTADUAL DO SUBST. TRIBUT.

5780158990009

DESTINATÁRIO / REMETENTE

NOME / RAZÃO SOCIAL

UNIMED JOAO MONLEVADE COOPERATIVA D

ENDEREÇO

R FLORIANOPOLIS LOJA, 27

MUNICÍPIO

JOAO MONLEVADE

FATURA / DUPLICATA

Núm. 866195-001

Venc. 22/07/2016

Valor R\$ 263,40

CALCULO DO IMPOSTO

BASE DE CÁLC. DO ICMS VALOR DO ICMS 102,44

BASE DE CÁLC. ICMS S.T. 0,00

VALOR DO ICMS SUBST. 0,00

OUTRAS DESPESAS 0,00

DESCONTO 0,00

VALOR DO FRETE 0,00

VALOR DO SEGURO 0,00

VALOR DO IMPOSTO 0,00

IMP. IMPORTAÇÃO 0,00

ICMS UF REMET. 0,00

VALOR DO FCP 0,00

VALOR DO PIS 0,00

VALOR DA COFINS 0,00

V. TOT. TRIB. 0,00

V. TOTAL PRODUTOS 263,40

V. TOTAL DA NOTA 263,40

TRANSPORTADOR / VOLUMES TRANSPORTADOS

NOME / RAZÃO SOCIAL

(0) Emitente

FRETE POR CONTA

CODIGO ANTT

MUNICÍPIO

UF

PLACA DO VEÍCULO

UF

INSCRIÇÃO ESTADUAL

PESO BRUTO

32.610

PESO LÍQUIDO

30.000

QUANTIDADE

30

ESPÉCIE

KG

MARCA

NUMERAÇÃO

32.610

UN

CFOP

5910

UN

KG

QUANT

30,00000

VALOR UNIT

8,78000

VALOR TOTAL

263,40

B.CÁLC ICMS

102,44

VALOR IPI

18,44

ALIQ. ICMS

18,00

ALIQ. IPI

DADOS DOS PRODUTOS / SERVIÇOS

CODIGO PRODUTO

00000000001203102

DESCRICAÇÃO DO PRODUTO / SERVIÇO

Cafe 3C Trad 500g Int

Reducao da base Isetno ou nao Sujeito a IPI, pRedBC=61,11%

NCM/SH

09012100

ICMS

020

VALOR UNIT

8,78000

VALOR TOTAL

263,40

B.CÁLC ICMS

102,44

VALOR IPI

18,44

ALIQ. ICMS

18,00

ALIQ. IPI

DADOS ADICIONAIS
INFORMAÇÕES COMPLEMENTARES

RESERVADO AO FISCO

RECEBEMOS DE CAFE TRES CORACOES S A OS PRODUTOS E/OU SERVIÇOS CONSTANTES DA NOTA FISCAL ELETRÔNICA INDICADA AO LADO. EMISSÃO: 22/07/2016 VALOR TOTAL: R\$ 263,40 DESTINATÁRIO: UNIMED JOAO MONLEVADE COOPERATIVA D - R FLORIANOPOLIS LOJA, 27 CARNEIRINHOS JOAO MONLEVADE-MG

IDENTIFICAÇÃO E ASSINATURA DO RECEBEDOR

DATA DO RECEBIMENTO



Dia
de Cooperar
2016



NF-e
Nº. 000.213.060
Série 001

IDENTIFICAÇÃO DO EMITENTE
COMPANHIA AGRICOLA PONTENOVENSE
PARADA PAULISTA SN, SN ZONA RURAL
USINA JATIBOCA - 35380-000
URUCANIA - MG Fone/Fax: 3138763700

DANFE
Documento Auxiliar da Nota Fiscal
Eletrônica
0 - ENTRADA
1 - SAÍDA
Nº. 000.213.060
Série 001
Folha 1/1

CHAVE DE ACESSO
3116 0723 7969 9800 0188 5500 1000 2130 6016 3130 2638
Consulta de autenticidade no portal nacional da NF-e
www.nfe.fazenda.gov.br/portal ou no site da Sefaz Autorizadora
1311622218384522 - 21/07/2016 13:58:07
PROTOCOLO DE AUTORIZAÇÃO DE USO
CNPJ 23.796.998/0001-88

REMESSA EM BONIFICAÇÃO/DOAÇÃO/BRINDE
NATUREZA DA OPERAÇÃO
INSCRIÇÃO ESTADUAL 7050671620062
DESTINATÁRIO / REMETENTE
NOME / RAZÃO SOCIAL
UNIMED J.M COOP TRAB MEDICO LTDA
ENDEREÇO
R FLORIANOPOLIS, - 27
MUNICÍPIO
JOAO MONLEVADE

INSCRIÇÃO ESTADUAL DO SUBST. TRIBUT.
CNPJ / OPF 66.191.263/0001-33
BAIRRO / DISTRITO
CARNEIRINHOS
UF
MG
FONE / FAX
3138514888

DATA DA EMISSÃO
21/07/2016
DATA DA SAÍDA/ENTRADA
21/07/2016
HORA DA SAÍDA/ENTRADA
14:03:00

CÁLCULO DO IMPOSTO
BASE DE CÁLC. DO ICMS 63,70
VALOR DO ICMS 11,47
VALOR DO SEGURO 0,00
DESCONTO 0,00
VALOR DO FRETE 0,00
VALOR DO ICMS SUBST. 0,00
V. IMP. IMPORTAÇÃO 0,00
V. ICMS UF REMET. 0,00
VALOR DO FCP 0,00
VALOR DO PIS 0,00
V. TOTAL PRODUTOS 163,80
OUTRAS DESPESAS 0,00
VALOR TOTAL IPI 0,00
V. ICMS UF DEST. 0,00
V. TOT. TRIB. 0,00
VALOR DA COFINS 0,00
V. TOTAL DA NOTA 163,80

TRANSPORTADOR / VOLUMES TRANSPORTADOS
NOME / RAZÃO SOCIAL
UNIMED J.M COOP TRAB MEDICO LTDA
ENDEREÇO
R FLORIANOPOLIS 27
QUANTIDADE
5
ESPÉCIE
FARDOS

PLACA DO VEÍCULO
EQ18536
UF
MG
INSCRIÇÃO ESTADUAL
66.191.263/0001-33
PESO BRUTO
1.090,00
PESO LÍQUIDO
140,00

DADOS DOS PRODUTOS / SERVIÇOS

CODIGO PRODUTO	DESCRIÇÃO DO PRODUTO / SERVIÇO	NCM/SH	O/CST	CFOP	UN	QUANT	VALOR UNIT	VALOR TOTAL	B CÁLC ICMS	VALOR ICMS	VALOR IPI	ALIQ. IPI
710428	ALUC C. ALVINHO SUP 6X5 pRedBC=61,11%	17019900	020	5910	FD	5,0000	32,7600	163,80	63,70	11,47		18,00

DADOS ADICIONAIS
INFORMAÇÕES COMPLEMENTARES
Inf. Contribuinte: BASE DE CÁLCULO REDUZIDA CFE ART.43 ANEXO IV ITEM 19 RICMS/MG. Email do Destinatário:
contabilidade@unimedjm.coop.br

RESERVADO AO FISCO

RECEBEMOS DE COMPANHIA AGRICOLA PONTENOVENSE OS PRODUTOS E/OU SERVIÇOS CONSTANTES DA NOTA FISCAL ELETRÔNICA INDICADA AO LADO. EMISSÃO: 21/07/2016
VALOR TOTAL: R\$ 163,80 DESTINATÁRIO: UNIMED J.M COOP TRAB MEDICO LTDA - R FLORIANOPOLIS - 27 CARNEIRINHOS JOAO MONLEVADE-MG
IDENTIFICAÇÃO E ASSINATURA DO RECEBEDOR
DATA DO RECEBIMENTO



João Monlevade, 24 de maio 2016

A/C: UNIMED JOÃO MONLEVADE

Cadeira de rodas modelo 101 - MARCA CDS

Valor unitário sem desconto: R\$ 420,00

Valor unitário com desconto especial para Unimed João Monlevade: R\$ 370,00

Quantidade: 3 unidades

Valor total: R\$ 1.110,00

INFORMAÇÕES TÉCNICAS

Fabricada em aço carbono, com assento/encosto em nylon, dobrável, freios bilaterais, aro impulsor bilateral, apoio para braços e pés fixos, rodas dianteiras aro 06" com pneus maciços e rodas traseiras aro 24" em alumínio com pneus maciços (ou infláveis).

- » Largura do Assento: 40 cm
- » Profundidade do Assento: 41 cm
- » Altura Encosto: 36 cm
- » Altura do Assento ao Chão: 52 cm
- » Comprimento Total da Cadeira: 100 cm
- » Largura Total Aberta: 64 cm
- » Largura Total Fechada: 30 cm
- » Altura do Chão à Manopla: 90 cm
- » Peso da Cadeira: 14 kg
- » Capacidade Máxima de Peso: 85 kg
- » Altura do Chão ao AP de Braço: 69 cm
- » Altura do Assento ao AP de Braço: 19 cm
- » Opção de Cores: cinza-preta-vinho

Opcional: roda raiada ou nylon

EMPRESA: ÁGUA COMERCIAL DE ARTIGOS MÉDICOS E HOSPITALARES LTDA -ME

ENDEREÇO: DANILO BICALHO, 155 - JK JOÃO MONLEVADE - MINAS GERAIS

CEP: 35930-676 TELEFAX: 31.3851.6445/98607.8970/98850.3413 EMAIL: aguamed16@gmail.com

CNPJ: 17.539.346/0001-65



MODELO: CDS 101 / 102



Valor total do orçamento: R\$ 3.260,00(três mil e duzentos e sessenta reais)

Frete: Incluso

Prazo de entrega: 10 dias

Forma de pagamento: 7 dias no boleto



ÁGUA COMERCIAL DE ARTIGOS MÉDICOS E HOSPITALARES LTDA-ME

ENDEREÇO: DANILO BICALHO, 155 LOJA 3 - JK- JOÃO MONLEVADE - MINAS GERAIS

CEP: 35930-696 FONE: 31.3851.6445/8607.8970/8850.3413

EMAIL: aguamed16@gmail.com

CNPJ:17.539.346/0001-65



✓ Cadeira de rodas – Modelo 101 pneu maciço – Marca CDS

Valor unitário: R\$ 390,00 excepcionalmente para Unimed João Monlevade foi concedido um desconto especial, atualizando o valor unitário para R\$ 370,00.

Quantidade: 8 unidades

Valor unitário com desconto: R\$ 370,00

Valor total: R\$ 2.960,00

INFORMAÇÕES TÉCNICAS

Fabricada em aço carbono, com assento/encosto em nylon, dobrável, freios bilaterais, aro impulsor bilateral, apoio para braços e pés fixos, rodas dianteiras aro 06" com pneus maciços e rodas traseiras aro 24" em alumínio com pneus maciços (ou infláveis).

- » **Largura do Assento:** 40 cm
- » **Profundidade do Assento:** 41 cm
- » **Altura Encosto:** 36 cm
- » **Altura do Assento ao Chão:** 52 cm
- » **Comprimento Total da Cadeira:** 100 cm
- » **Largura Total Aberta:** 64 cm
- » **Largura Total Fechada:** 30 cm
- » **Altura do Chão à Manopla:** 90 cm
- » **Peso da Cadeira:** 14 kg
- » **Capacidade Máxima de Peso:** 85 kg
- » **Altura do Chão ao AP de Braço:** 69 cm
- » **Altura do Assento ao AP de Braço:** 19 cm
- » **Opção de Cores:** cinza-preta-vinho

Opcional: roda raiada ou nylon

ÁGUA COMERCIAL DE ARTIGOS MÉDICOS E HOSPITALARES LTDA-ME
ENDEREÇO: DANILO BICALHO, 155 LOJA 3 – JK- JOÃO MONLEVADE - MINAS GERAIS
CEP: 35930-696 FONE: 31.3851.6445/8607.8970/8850.3413
EMAIL: aguamed16@gmail.com
CNPJ: 17.539.346/0001-65



MODELO: CDS 101 / 102



Valor total do orçamento: R\$ 3.260,00(três mil e duzentos e sessenta reais)

Frete: Incluso

Prazo de entrega: 10 dias

Forma de pagamento: 7 dias no boleto



ÁGUA COMERCIAL DE ARTIGOS MÉDICOS E HOSPITALARES LTDA-ME

ENDEREÇO: DANILO BICALHO, 155 LOJA 3 - JK- JOÃO MONLEVADE - MINAS GERAIS

CEP: 35930-696 FONE: 31.3851.6445/8607.8970/8850.3413

EMAIL: aguamed16@gmail.com

CNPJ:17.539.346/0001-65



João Monlevade, 19 de novembro 2015

A/C: Unimed João Monlevade

Cotação

Descrição do Produto:

- ✓ Cadeira de banho – Suporta até 100 kg – Marca Inditec

Cadeira de banho braços e apoio dos pés movéis.

Cadeiras feitas em aço carbono de meia polegada, espessura 18 mm apoio de pés e braços escamoteáveis, assentos higiênicos, cubo com 2 rolamentos nas rodas dianteiras, rodas em polímero virgem cinza que não mancham as paredes, encosto confeccionado em lona 600.

Valor unitário: R\$ 330,00 excepcionalmente para Unimed João Monlevade foi concedido um desconto especial, atualizando o valor unitário para R\$ 300,00.

Quantidade: 1 cadeira

Valor unitário com desconto: R\$ 300,00



ÁGUA COMERCIAL DE ARTIGOS MÉDICOS E HOSPITALARES LTDA-ME

ENDEREÇO: DANILO BICALHO, 155 LOJA 3 – JK- JOÃO MONLEVADE - MINAS GERAIS

CEP: 35930-696 FONE: 31.3851.6445/8607.8970/8850.3413

EMAIL: aguamed16@gmail.com

CNPJ: 17.539.346/0001-65



 Unimed João Monlevade	Rua Florianópolis, 27 - Carneirinhos CEP 35930-018 - João Monlevade - MG Tel.: (31) 3851-4888 - Vendas: (31) 3852-3131 Fax: (31) 3851-4820 www.unimedjm.coop.br	ANS - nº 352314	NÚMERO 006636
RECIBO		VALOR R\$	370,00
<p>Recebemos de ACIA</p> <p>a importância de 370,00 (trezentos e setenta reais)</p> <p>referente ao reembolso por parte das Associações Comerciais, na aquisição de cadeiras de rodas de 2ª Etapa da Campanha "Eu Ajudo na Lata".</p> <p>Em: 21/06/2016</p> <p>Recibo emitido pela Tesouraria por Naiara</p> <p>Para maior clareza firmamos o presente.</p> <p>João Monlevade, 22 de 06 de 2016</p> <p style="text-align: right;"><i>Maldina</i> <small>UNIMED JOÃO MONLEVADÉ COOP. DE SA. 2820001-33</small></p>			
			1ª VIA - CLIENTE



	<small>Rua Pernambuco, 27 - J. Comandante CEP: 05040-018 - São Paulo - SP Tel.: (11) 3511-1000 - Fax: (11) 3511-1111 www.unimed.org.br</small>	ANS - nº 352314	NÚMERO 006028
RECIBO		R\$ 670,00	
Recebemos de ACIANE			
a importância de 670,00 (seiscentos e setenta reais *****)			
referente ao reembolso por parte das Associações Comerciais, na aquisição de cadeiras de rodas da 1ª Etapa da campanha "Eu Ajudo na Lata".			
Em: 07/12/2015			
Recibo emitido pela Tesouraria por Naiara			
<small>Para maior clareza firmamos o presente</small>			
João Montevede	09	de 12	de 2015
			<i>M. Almeida</i>

	ANS - nº 352314	NUMERO 006026
RECEBÓ		R\$ 370,00
<p>Recebemos de ACIAP</p> <p>a importância de 370,00 (trezentos e setenta reais *****) referente ao reembolso por parte das Associações Comerciais, na aquisição de cadeiras de rodas da 1ª Etapa da campanha "Eu Ajudo na Lata".</p>		
<p>Em: 03/12/2015</p> <p>Recibo emitido pela Tesouraria por <i>Naiara</i></p>		
Para o(a) Sr(a) _____	em _____ de _____	de _____
João M. ...	07 12	2015
		<i>Marciana</i>



	Rua Floresta, 27 - Lajeado CEP: 97040-010 - Lajeado, RS Tel: (51) 3571-3888 - Vendas: (51) 3552-0100 Fax: (51) 3551-4429 www.unimed.com.br	ANS - nº 352314	NÚMERO 006022
RECIBO		R\$ 370,00	
Recebemos de ACIARP			
a importância de 370,00 (trezentos e setenta reais *****) referente ao reembolso por parte das Associações Comerciais, na aquisição de cadeiras de rodas da 1ª Etapa da campanha "Eu Ajudo na Lata".			
Em: 04/12/2015			
Recibo emitido pela Tesouraria por Naiara			
Para maior clareza firmamos o presente			
João Montevade	07	de 12	de 2015
			<i>mealduea</i>



 Unimed João Monlevade	Rua Floriano Peixoto, 27 - Universidade CEP: 35060-008 - João Monlevade - MG Tel: (31) 3521-8888 - Fone Fax: (31) 3521-8111 www.unimed.com.br	ANS - nº 352314	NÚMERO 006027
RECIBO		R\$ 370,00	
<p>Recebemos de ACIMON</p> <p>a importância de 370,00 (trezentos e setenta reais *****)</p> <p>referente ao reembolso por parte das Associações Comerciais, na aquisição de cadeiras de rodas da 1ª Etapa da campanha "Eu Ajudo na Lata".</p>			
<p>Em: 07/12/2015</p> <p>Recibo emitido pela Tesouraria por Naiara</p>			
<p>Para maior clareza firmamos o presente</p> <p>João Monlevade, 09 de 12 de 2015</p> <p style="text-align: right;"><i>Maalduca</i></p>			

Unimed ft João Monlevade	Rua Florianópolis, 27 - Carneirinhos CEP 35000-018 - João Monlevade - MG Tel.: (31) 3851-4888 - Vendas: (31) 3852-3131 Fax: (31) 3851-4820 www.unimedju.coop.br	ANS - nº 352314	NÚMERO 005981
RECIBO		VALOR R\$ 450,00	
<p>Recebemos da empresa JR FOTOGRAFIAS E FILMAGENS LTDA ME, inscrita no CNPJ: 16.858.224/0001-79, representada pelo sócio proprietário Jader Peixoto Macedo de Oliveira, CPF: 064.722.346-75, a importância de R\$ 450,00 (quatrocentos e cinquenta reais), referente a doação para Campanha Eu Ajudo na Lata - 1ª Edição, para aquisição de uma cadeira de rodas.</p>			
<p><i>Recibo emitido por Simone de Oliveira Bastos Gonzaga / Analista Jurídico</i></p>			
<p>Para maior clareza firmamos o presente:</p> <p>João Monlevade, 19 de novembro de 2015</p>			

Comp	Banco	Cooperativa	C1	Conta	C2	Série	Cheque Nº	C3	2442	R\$ #450,00
018	756	4108	1	000010576-7	7	001	000388	3		
038	029	0300	1	000010576-7	7	001	000388	3		
<p>Pague por este Cheque a quantia de Quatrocentos e Cinquenta Reais - 0965</p> <p>a UNIMED - João Monlevade - 0965 ou a sua ordem</p> <p>SICOOB SICOOS CREDIMEPI EMPRESARIAL Confeção: 09/2015 COOPERATIVA DE CREDITO DE LIVRE ADMISSÃO DO MEDIO PRACKCABA E DO CIRCUITO DO OURO LTDA AVENIDA ARMANDO FAZANDE A 568 CRUZEIRO CELESTE JOAO MONLEVADA - MG TEL: 31-3852-8000 Ouvidoria - 08007250995 Central de Atendimento do Banco Central (DDI) 0800-9192345</p> <p>J. M. de J. 18 de Novembro de 2015 Simone de Oliveira Bastos Gonzaga</p> <p>000108220008-JR FOTOGRAFIAS E FILMAGENS LTDA ME000318004108910008-JR FOTOGRAFIAS E FILMAGENS LTDA ME CNPJ: 16.858.224/0001-79 CLIENTE BANCARIO DESDE: 12/2012 TEL: 31 3852-7138 Cheque Especial</p> <p>⑆75641081⑆ 0180003885⑆ 600001057678⑆</p>										

Unimed João Monlevade	Rua Florianópolis, 27 - Carmeirinhos CEP 35930-018 - João Monlevade - MG Tel: (31) 3851-4888 - Vendas: (31) 3852-3131 Fax: (31) 3851-4820 www.unimedjm.coop.br	ANS - nº 352314	NÚMERO 006015
RECIBO		VALOR R\$ 1.200,00	
<p>Recebemos de Leandro Reis Valamiel, CPF:067.081.266-80, a importância de R\$ 1.200,00 (hum mil e duzentos reais), referente a venda de 367,196 Kg de lacres e 600 garrafas Pet's para Campanha Eu Ajudo na Lata - 1º Edição, para aquisição de cadeiras de rodas.</p>			
<p>Recibo emitido por Emanuele Aparecida Martins / Tesouraria</p>			
<p>Para maior clareza firmamos o presente.</p> <p>João Monlevade, 02 de dezembro de 2015</p>			
			 <small>UNIMED JOÃO MONLEVADE - CPF: 06.708.126.680-00</small>

Comp 018 018	Banco 033 073	Agência 2289 2289	C1 3	Conta 01 04156	2 04156	C2 9	(GLM) GLM	000083 000083	C3 3	RS 1.200,00
Pague por este cheque a quantia de um mil e duzentos reais e centavos acima.										
Pague em João Monlevade Ltda. ou à sua ordem.										
João Monlevade 02 de dezembro de 2015										
Santander Santander Master BILETO SANBILBILCA X3 22895270 AV GETULIO VARGAS 100 JOÃO MONLEVADE - MG CONFECÇÃO: 05/2015						LEANDRO REIS VALAMIEL 067081266-80 D1MG-11.879.700-53F ANJ CLIENTE BANCARIO DESDE: 07/2008 AMIGO DESDE: 07/2008				
03322899 0180000835 0415629										

	Rua Florianópolis, 27 - Carneirinhos CEP 35930-018 - João Monlevade - MG Tel.: (31) 3851-4888 - Vendas: (31) 3852-3131 Fax: (31) 3851-4820 www.unimedjm.coop.br	ANS - nº 352314	NÚMERO 006582
	<h1>RECIBO</h1>		VALOR R\$ 611,00
Recebemos de Leandro Reis Valamiel, CPF:067.081.266-80 , a importância de R\$ 611,00 (seiscentos e onze reais), referente a venda de 207,03 Kg de lacres e 323 garrafas Pet's para Campanha Eu Ajudo na Lata - 2ª Edição, para aquisição de cadeiras de rodas.			
Recibo emitido por Emanuele Aparecida Martins / Tesouraria			
Para maior clareza firmamos o presente:			
João Monlevade, de 06 junho de 2016		1ª VIA - CLIENTE	

Comp. 018 018	Banco 033 033	Agência 2289 2289	C1 3 3	Conta 01 01	04156 04156	2 2	C2 9 9	(GLM)	Checke Nº 000087 000087	C3 6 6	RS 611,00
Pague por este cheque a quantia de Seiscentos e onze reais											
Unimed - João Monlevade Ltda											
e centavos acima ou à sua ordem.											
João Monlevade, de 06 de 2016											
LEANDRO RES VALAMIEL DN: 7081298-80 DN: 146-13.879-740-SSP-MG CLIENTE BANCÁRIO DESDE: 07/2008											
AMIGO DESDE: 07/2008											
03322895 0480000875 876010415628											



Unimed João Monlevade	Rua Florianópolis, 27 - Carneirinhos CEP 35930-018 - João Monlevade - MG Tel.: (31) 3851-4888 - Vendas: (31) 3852-3131 Fax: (31) 3851-4820 www.unimedjm.coop.br	ANS - nº 352314	NÚMERO 006751
RECIBO		VALOR R\$	288,23
<p>Recebemos de LEANDRO REIS VALAMIEL</p> <p>a importância de 288,23 (duzentos e oitenta e oito reais e vinte e tres centavos *****) referente a venda de 97,817 Kg de lacres e 152 garrafas Pet's para Campanha Eu Ajudo na Lata - 2º Edição, para aquisição de cadeiras de rodas.</p> <p>Em: 27/07/2016</p> <p>Recibo emitido pela Tesouraria por <i>emaneuê</i></p>			
<p>Para maior clareza firmamos o presente.</p> <p>João Monlevade, de 29 07 de 2016</p> <p style="text-align: right;"><i>Emaneuê</i></p>			

1ª VIA - CLIENTE

Comp. 018 018	Banco 033 033	Agência 2289 2289	C1 3 3	Conta 01 01	04156 04156	2 2	C2 9 9	(GLM) GLM	Cheque Nº 000088 000088	C3 4 4	RS 288,23
<p>Pague por este cheque a quantia de <i>duzentos e oitenta e oito reais e vinte e tres centavos</i> e centavos acima.</p> <p>ou à sua ordem.</p> <p><i>João Monlevade 26 de julho</i> de 2016</p> <p><i>Leandro Reis Valamiel</i></p> <p>LEANDRO REIS VALAMIEL 067081256-80 DE MG-13.879.760 SSP-MG CLIENTE BANCÁRIO DESDE: 07/2008</p> <p>AMIGO DESDE: 07/2008</p> <p>03322894 0180000885 881010415628</p>											



www.unimedjm.coop.br
Florianópolis, 27
35930-018 Carneirinhos, João Monlevade - MG
T. (31) 3851-4888 | Vendas (31) 3852-3131
F. (31) 3851-4820



22 de junho de 2016



O Asilo da Sociedade de São Vicente de Paula de Alvinópolis, declara que recebeu da Unimed João Monlevade Cooperativa de Trabalho Médico, em 22 de junho de 2016, 70 pacotes tamanho M e 125 pacotes tamanho G de fraldas geriátricas da marca Bigfral, como parte integrante da Campanha Solidária do Dia de Cooperar 2016.

Confirmamos também receber 02 cadeiras de rodas CDS modelo 101, sendo uma doada pela Unimed-JM e a outra gentilmente pela ACIA – Associação Comercial e Industrial de Alvinópolis em parceria nesta ação.

Recebido em 22/06/2016

Maurício Bento Batista

Asilo da Sociedade de São Vicente de Paula de Alvinópolis



www.unimedjm.coop.br
Florianópolis, 27
35930-018 Carneirinhos, João Monlevade - MG
T. (31) 3851-4888 | Vendas (31) 3852-3131
F. (31) 3851-4820

22 de junho de 2016



A Associação Proteção aos Idosos Carentes de Dom Silvério - APRIDOM, declara que recebeu da Unimed João Monlevade Cooperativa de Trabalho Médico, em 22 de junho de 2016, 80 pacotes tamanho G de fraldas geriátricas da marca Bigfrol e 01 cadeira de rodas CDS modelo 101, como parte integrante da Campanha Solidária do Dia de Cooperar 2016.

Recebido em 24 / 06 / 2016

Associação Proteção aos Idosos Carentes de Dom Silvério - APRIDOM

APRIDOM - Associação de Proteção
aos Idosos Carentes de Dom Silvério/MG
CNPJ - 08.076.563/000175





www.unimedjm.coop.br

Florianópolis, 27
35930-018 Carneirinhos, João Monlevade - MG
T. (31) 3851-4888 | Vendas (31) 3852-3131
F. (31) 3851-4820



23 de junho de 2016



O Lar Vicentino São José de Nova Era, declara que recebeu da Unimed João Monlevade Cooperativa de Trabalho Médico, em 23 de junho de 2016, 42 pacotes tamanho M, 75 pacotes tamanho G e 48 pacotes tamanho XG de fraldas geriátricas da marca Bigfrol, como parte integrante da Campanha Solidária do Dia de Cooperar 2016.

Recebido em 23/06/16.

Lar Vicentino São José de Nova Era

Bárcia Maria Bueno Martins da Costa



www.unimedjm.coop.br
Florianópolis, 27
35930-018 Carneirinhos, João Monlevade - MG
T. (31) 3851-4888 | Vendas (31) 3852-3131
F. (31) 3851-4820



23 de junho de 2016



O Lar Vicentino São José de Nova Era, declara que recebeu da Unimed João Monlevade Cooperativa de Trabalho Médico, em 23 de junho de 2016, 42 pacotes tamanho M, 75 pacotes tamanho G e 48 pacotes tamanho XG de fraldas geriátricas da marca Bigfrol, como parte integrante da Campanha Solidária do Dia de Cooperar 2016.

Recebido em 23/06/16.

Lar Vicentino São José de Nova Era

Lâmia Maria Bueno Martins da Costa



www.unimedjm.coop.br
Florianópolis, 27
35930-018 Carneirinhos, João Monlevade - MG
T. (31) 3851-4888 | Vendas (31) 3852-3131
F. (31) 3851-4820



24 de junho de 2016



O Asilo Padre Pinto de Rio Piracicaba, declara que recebeu da Unimed João Monlevade Cooperativa de Trabalho Médico, em 24 de junho de 2016, 162 pacotes tamanho G de fraldas geriátricas da marca Bigfrol, como parte integrante da Campanha Solidária do Dia de Cooperar 2016.

Recebido em 24 / 06 / 16.

Asilo Padre Pinto de Rio Piracicaba



www.unimedjm.coop.br
Florianópolis, 27
35930-018 Carneirinhos, João Monlevade - MG
T. (31) 3851-4888 | Vendas (31) 3852-3131
F. (31) 3851-4820



24 de junho de 2016



O Lar São José SSVP de João Monlevade, declara que recebeu da Unimed João Monlevade Cooperativa de Trabalho Médico, em 24 de junho de 2016, 190 pacotes tamanho G de fraldas geriátricas da marca Bigfrial, como parte integrante da Campanha Solidária do Dia de Cooperar 2016.

Recebido em 24/06/2016

Jose André Luiz
Lar São José SSVP de João Monlevade

CONTRATO DE EMPREITADA

PARTES

CONTRATANTES:

- 1) **SICOOB CREDIBELGO - COOPERATIVA DE ECONOMIA E CRÉDITO MÚTUO DOS EMPREGADOS DAS EMPRESAS SIDERÚRGICAS, METALÚRGICAS E ELETRO MECÂNICAS DE JOÃO MONLEVADE LTDA**, sociedade cooperativa de primeiro grau, pessoa jurídica de direito privado, inscrita no CNPJ sob o nº 24.235.459/0001-32, com sede social em João Monlevade/MG, na Rua Cassino, nº 100, Bairro Centro, CEP 35.930-463 devidamente representada nos termos de seu Estatuto Social;
 - 2) **SICOOB CREDIMEPI - COOPERATIVA DE CRÉDITO DE LIVRE ADMISSÃO DO MÉDIO PIRACICABA E DO CIRCUITO DO OURO LTDA**, sociedade cooperativa de primeiro grau, pessoa jurídica de direito privado, inscrita no CNPJ sob o nº 01.644.264/0001-40, com sede social em João Monlevade/MG, na Avenida Getúlio Vargas, nº 5.313, Bairro Carneirinhos, CEP 35.930-003, devidamente representada nos termos de seu Estatuto Social;
 - 3) **SICOOB CREDICOM - COOPERATIVA DE ECONOMIA E CRÉDITO MÚTUO DOS MÉDICOS E PROFISSIONAIS DA ÁREA DE SAÚDE DE MINAS GERAIS LTDA**, sociedade cooperativa de primeiro grau, pessoa jurídica de direito privado, inscrita no CNPJ sob o nº 42.898.825/0015-10 com filial em João Monlevade/MG, na Rua Aires Quaresma, nº 157, Loja, Bairro Nossa Senhora da Conceição, CEP 35.930-016, devidamente representada nos termos de seu Estatuto Social;
 - 4) **COOPERTRAMON - COOPERATIVA DE TRANSPORTES DE JOÃO MONLEVADE**, sociedade cooperativa de primeiro grau, pessoa jurídica de direito privado, inscrita no CNPJ sob o nº 09.219.829/0001-54, com sede social em João Monlevade/MG, Avenida Wilson Alvarenga, nº 04, Bairro Belmonte, CEP 35 930-292, devidamente representada nos termos de seu Estatuto Social;
 - 5) **COPREMON - COOPERATIVA DE ECONOMIA E CRÉDITO MÚTUO DOS SERVIDORES PÚBLICOS MUNICIPAIS DE JOÃO MONLEVADE LTDA**, sociedade cooperativa de primeiro grau, pessoa jurídica de direito privado, inscrita no CNPJ sob o nº 18.310.649/0001-74, com sede social em João Monlevade/MG, Rua Hidelbrando Santana, nº 120, Bairro Rosário, CEP 35.930-158, devidamente representada nos termos de seu Estatuto Social;
 - 6) **UNIMED JOÃO MONLEVADE - COOPERATIVA DE TRABALHO MÉDICO LTDA**, sociedade cooperativa de primeiro grau, pessoa jurídica de direito privado, inscrita no CNPJ sob o nº 66.191.263/0001-33, com sede social em João Monlevade/MG, Rua Florianópolis, nº 27, Bairro Carneirinhos, CEP 35.930-018, devidamente representada nos termos de seu Estatuto Social;
- CONTRATADO: **ALOISIO MAGELA CORDEIRO 95459901634**, empresário individual, inscrito no CNPJ sob o nº 21.981.240/0001-94, estabelecido na Rua Tamem Salomão Jorge, nº 86, sala 01, Bairro Jardim das Acácias, em Nova Era/MG, CEP 35.920-000, neste ato por seu representante legal, o Sr. ALOISIO MAGELA CORDEIRO, brasileiro, empresário, inscrito no CPF sob o nº 954.599.016-34, residente e domiciliado na Rua Tamem Salomão Jorge, nº 86, sala 01, Bairro Jardim das Acácias, em Nova Era/MG, CEP 35.920-000.

Handwritten signature

Handwritten signature

Handwritten signature

Handwritten signature

Handwritten signature

Handwritten signature: Aloisio Magela Cordeiro

Handwritten signature

Handwritten signature

BENEFICIÁRIA DA OBRA: **COMUNIDADE TERAPÊUTICA COLÔNIA BOM SAMARITANO & SANTA LUIZA DE MARILLAC**, pessoa jurídica de direito privado, associação sem fins lucrativos, inscrita no CNPJ sob o nº 01.257.931/0001-32, estabelecida na Rua Campo Belo, nº 250, Bairro Laranjeiras, em João Monlevade/MG.

As partes acima qualificadas celebram, neste ato, CONTRATO DE EMPREITADA PARA PRESTAÇÃO DE SERVIÇOS DE CONSTRUÇÃO CIVIL, observadas as disposições legais e as condições abaixo exaradas:

CLÁUSULA PRIMEIRA: OBJETO

O objeto do presente contrato é a reforma do imóvel da COMUNIDADE TERAPÊUTICA COLÔNIA BOM SAMARITANO & SANTA LUIZA DE MARILLAC, localizado na Rua Campo Belo, n.º 250, Bairro Laranjeiras, em João Monlevade/MG.

PARÁGRAFO PRIMEIRO - A obra será executada rigorosamente segundo determinações e projetos, aprovados pelas CONTRATANTES e apresentados ao CONTRATADO.

PARÁGRAFO SEGUNDO - Incluem-se no objeto as ferramentas necessárias à execução da obra, excetuando-se somente os materiais.

CLÁUSULA SEGUNDA: DESCRIÇÃO DOS SERVIÇOS

O CONTRATADO será responsável, desde o início até o término, pela execução total da obra, conforme todos os projetos apresentados, englobando, especialmente:

- a) **Obras civis:** Serviços de pintura em paredes e teto, e substituição de azulejos da cozinha;
- b) **Obras em estrutura metálica:** substituição de ferragens de portas e janelas.

CLÁUSULA TERCEIRA: PREÇO DOS SERVIÇOS

O valor da presente empreitada é R\$15.000,00 (quinze mil reais), pagos na forma da cláusula quinta e mediante apresentação do documento fiscal correspondente, onde serão anotadas todas as retenções tributárias devidas.

PARÁGRAFO ÚNICO - O CONTRATADO não terá direito a exigir acréscimo no preço, ainda que os salários encareçam, salvo se alterar ou aumentar a obra ajustada em relação à planta, por instruções escritas das CONTRATANTES e exibidas pelo CONTRATADO.

CLÁUSULA QUARTA: VIGÊNCIA

O presente instrumento vigorará a partir da assinatura até o término das obrigações assumidas pelo CONTRATADO, sendo que as obras deverão ser concluídas em até 60 (sessenta) dias após a assinatura do presente ajuste.

CLÁUSULA QUINTA: FORMA DE PAGAMENTO

O valor ajustado pela empreitada será dividido em três parcelas, pagas mediante apresentação do documento fiscal correspondente, conforme abaixo:

- a) R\$5.000,00 (cinco mil reais) até o dia 04.07.2016;
- b) R\$5.000,00 (cinco mil reais) até o dia 04.08.2016;
- c) R\$5.000,00 (cinco mil reais) até o dia 04.09.2016, após o término e aprovação da obra pelas CONTRATANTES.

PARÁGRAFO PRIMEIRO - Os pagamentos serão efetuados na conta corrente nº 10.107-9, Agência 4108, Banco 756 (SICOOB CREDIMEPI), de titularidade do CONTRATADO, pelo que dará as CONTRATANTES plena quitação.

PARÁGRAFO SEGUNDO - Caso o vencimento seja dia não útil, fica o mesmo prorrogado para o primeiro dia útil subsequente.

PARÁGRAFO TERCEIRO - A nota fiscal deverá ser apresentada pelo CONTRATADO, no mínimo, 5 (cinco) dias úteis antes da data prevista para pagamento.

PARÁGRAFO QUARTO - As CONTRATANTES reservam-se o direito de não efetuar os pagamentos caso a execução dos serviços não estejam de pleno acordo com os projetos, ressaltando, ainda, que os pagamentos efetuados não implicam na presunção de aprovação parcial da obra e não afasta qualquer das responsabilidades do CONTRATADO assumidas neste instrumento.

PARÁGRAFO QUINTO - Os pagamentos não serão efetuados até a regularização de eventuais pendências relativas às disposições contratuais por parte do CONTRATADO.

CLÁUSULA SEXTA: OBRIGAÇÕES DO CONTRATADO

O CONTRATADO obriga-se a:

- a) Responder de maneira absoluta e inescusável pela prestação dos serviços, assumindo inteira, total e exclusiva responsabilidade pelos trabalhos efetuados;
- b) Contratar a mão-de-obra necessária à execução dos serviços, fornecer os EPI's (Equipamentos de Proteção Individual), EPC's (Equipamento de Proteção Coletiva) e atender integralmente as normas trabalhistas, inclusive a Convenção Coletiva de Trabalho da categoria;
- c) Responsabilizar-se por qualquer acidente ocorrido na obra, seja envolvendo seus empregados ou terceiros;
- d) Responsabilizar-se pelos materiais que por imperícia, imprudência ou negligência inutilizar;
- e) Refazer, às suas custas, aquilo que não estiver em perfeita conformidade com os projetos apresentados e mencionados na cláusula primeira, bem como aquilo que não for executado de maneira satisfatória para as CONTRATANTES;
- f) Tratar zelosa e confidencialmente todas as informações e documentos das CONTRATANTES, aos quais tenha acesso em decorrência da execução dos serviços objeto do presente contrato, não os divulgando a terceiros, por

qualquer meio de comunicação, sem a prévia e expressa autorização da mesma;

- g) Prestar esclarecimentos concernentes à natureza e andamento dos serviços ora contratados;
- h) Responsabilizar-se por qualquer dano causado às CONTRATANTES em virtude da paralisação dos serviços contratados, salvo caso fortuito ou força maior.

PARÁGRAFO PRIMEIRO - É de inteira responsabilidade do CONTRATADO as obrigações trabalhistas, previdenciárias, cíveis e tributárias, bem como todas aquelas que estejam direta ou indiretamente ligadas à execução dos serviços.

PARÁGRAFO SEGUNDO - O CONTRATADO compromete-se a **observar e cumprir rigorosamente todos os itens da Convenção Coletiva de Trabalho da categoria** em que se inserem os seus empregados envolvidos na execução dos serviços ora contratados.

PARÁGRAFO TERCEIRO - Quaisquer danos causados a terceiros provenientes da execução dos trabalhos serão de inteira responsabilidade do CONTRATADO.

CLÁUSULA SÉTIMA: OBRIGAÇÕES DAS CONTRATANTES

As **CONTRATANTES** obrigam-se a:

- a) Prestar as informações necessárias à execução dos serviços;
- b) Efetuar o pagamento ao CONTRATADO, nos termos deste contrato.

CLÁUSULA OITAVA: OBRIGAÇÕES DA BENEFICIÁRIA DA OBRA

A **BENEFICIÁRIA DA OBRA** obriga-se a:

- a) Prestar informações necessárias à execução dos serviços;
- b) Fiscalizar a execução da obra;
- c) Informar imediatamente as CONTRATANTES qualquer irregularidade ocorrida durante a prestação dos serviços firmados nesse ajuste;

CLÁUSULA NONA: DIREITO DE RESSARCIMENTO

Fica assegurado as CONTRATANTES, em caráter irrevogável e irretratável, o direito de cobrar todos os valores a que eventualmente seja condenada a pagar na esfera judicial em virtude do presente contrato, além dos honorários advocatícios, custas processuais e o que mais dispender, em qualquer foro ou grau de jurisdição.

PARÁGRAFO ÚNICO - Como prova do convencionado no *caput* desta cláusula, será considerada a sentença condenatória transitada em julgado que houver responsabilizado, solidária ou subsidiariamente, qualquer das CONTRATANTES.

CLÁUSULA DÉCIMA: RESCISÃO E MULTAS

Este contrato poderá ser rescindido por qualquer das partes, a qualquer tempo, desde que comunicado por escrito com 30 (trinta) dias de antecedência, bem como por mútuo acordo ou em decorrência de prática de infração legal ou infração a

qualquer disposição deste contrato, mantendo-se íntegras as obrigações já assumidas com efeitos futuros.

PARÁGRAFO PRIMEIRO - O presente contrato será considerado automaticamente rescindido, independentemente de notificação judicial ou extrajudicial, na ocorrência de qualquer das seguintes hipóteses:

- a) Pela cessão ou transferência dos direitos e obrigações do presente contrato a terceiros, no todo ou em parte, sem a prévia e expressa autorização das CONTRATANTES;
- b) Pela paralisação dos serviços, sem justa causa e prévia comunicação às CONTRATANTES;
- c) Em caso de dano causado a terceiros e não reparação imediata por parte do CONTRATADO.

PARÁGRAFO SEGUNDO - Na ocorrência das hipóteses tratadas no parágrafo anterior, o CONTRATADO pagará às CONTRATANTES uma multa no valor mínimo R\$10.000,00 (dez mil reais), além de ressarcir-las de todos os prejuízos causados.

PARÁGRAFO TERCEIRO - Caso as obras não sejam concluídas no prazo de 60 (sessenta dias), o CONTRATADO pagará uma multa de R\$3.000,00 (três mil reais).

PARÁGRAFO QUARTO - O não pagamento dos valores ajustados pelas CONTRATANTES, ressalvado no caso de não cumprimento das obrigações por parte do CONTRATADO, implicará em uma multa de 10% (dez por cento) sobre a parcela devida.

CLÁUSULA DÉCIMA PRIMEIRA: DISPOSIÇÕES PRETÉRITAS

A partir do início de vigência deste ajuste ficam expressamente revogadas todas as disposições pretéritas eventualmente firmadas entre as partes.

CLÁUSULA DÉCIMA SEGUNDA: TOLERÂNCIAS

Tolerâncias ou concessões de qualquer das partes para com a outra não constituirão precedentes invocáveis e não alterarão obrigações estipuladas no presente instrumento.

CLÁUSULA DÉCIMA TERCEIRA: FORO

As partes elegem o Foro da Comarca de João Monlevade/MG, para dirimir eventuais dúvidas ou controvérsias oriundas do presente instrumento, com renúncia expressa a qualquer outro, por mais privilegiado que seja ou que venha a ser.

E por estarem assim, justas e contratadas, assinam as partes o presente instrumento, em 08 (oito) vias de igual teor e forma, na presença de 02 (duas) testemunhas.

João Monlevade, 21 de junho de 2016.

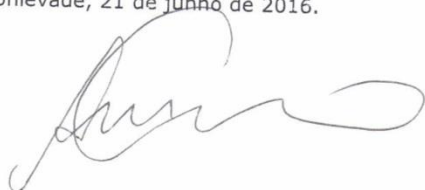

CONTRATANTES:



SICOOB CREDIBELGO



SICOOB CREDIMEPI



SICOOB CREDICOM



COOPERTRAMON

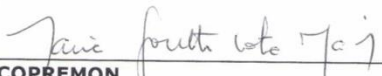

COPREMON

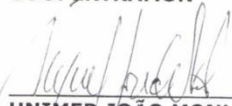

UNIMED JOÃO MONLEVADE

CONTRATADO:



ALOISIO MAGELA CORDEIRO 95459901634
CNPJ: 21.981.240/0001-94

BENEFICIÁRIA DA OBRA:



COMUNIDADE TERAPÊUTICA COLÔNIA BOM SAMARITANO & SANTA LUIZA DE MARILLAC

TESTEMUNHAS:

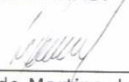

Ricardo Martins dos Santos
CPF: 456.646.766-04

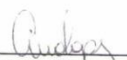

Mateus Dias Pena
CPF: 114.411.076-90



Ficha Técnica

Diretoria Executiva

Miguel José de Vito
Diretor Presidente

Flávio Lúcio Moreira Bicalho
Diretor Administrativo

Altomar Lúcio Leite
Diretor Financeiro

Conselheiros Vogais

Maria das Dores de Oliveira Jehá
Maxwell Costa

Eduardo Fonseca Novy Junior
Gustavo Rezende de Matosinhos
Valéria Maria Moreno Jacintho

Conselho Fiscal

Exercício 2015/2016

Alexandre Amaral Yung
Ângela Pinheiro Chagas Marques
Wagner Pessoa Arthuzo
Luís Alpino Prandini de Assis
Solange Paiva Bichuetti Araújo
José Sebastião dos Santos Souza

Conselho Técnico-Ético

Exercício 2015/2017

Júnia Moura Branco
Marcos André C. Câmara
Adriana Loureiro Gomes
Camila Freitas Caram
Laurany Antunes Alves de Souza
Matos
Gustavo de Araújo Assis Júnior

Coordenação

Maria Aparecida Barbosa

Elaboração

Maria Aparecida Barbosa
Igor Quaresma Santos
Maria Carolina Martins

Programação Visual e

Diagramação:

Unimed-JM

Esta publicação é de
responsabilidade
da Unimed-JM

Revisão do conteúdo

Maria Aparecida Barbosa

Revisão gramatical e ortográfica

Profª Aurélia de Cássia Ferreira
Hespanhol
Especialista em Língua
Portuguesa/Inglesa
Mestre em Ciências Aplicadas à
Educação
Doutoranda em Ciências Aplicadas à
Educação

Texto estabelecido segundo o Acordo
Ortográfico da Língua Portuguesa de
1990, em vigor no Brasil desde 2009.

Publicação: Agosto de 2016

Impressão: Unimed JM

Tiragem: 12 exemplares

Publicação disponível no site
www.unimedjm.coop.br na sessão
responsabilidade social.

*Este relatório foi impresso em papel
90g/m². Papeis estes aprovado pelo
Programa Brasileiro de Certificação
Florestal – Cerflor*

